(一) 第七千八百三十三號 星期三 (日刊) THE SHENG CHING SHIH PAO 民國二十年十一月四日 (明治三十九年十月廿四日第三種郵便物認可 中華郵政局掛號認爲新聞紙類)

盛京時報

陰歷九月廿五日
昭和六年十一月四日

發行人 佐原篤介
編輯人 菊池貞二
印刷人 東光明
發行所 奉天稻田町九番地 盛京時報社
大阪市 盛京時報支社
哈爾濱 盛京時報支社

時論

滬會進行已入荊棘途中

粵提黨政改革案。傳係孫科氏起草。據南京公表消息。中央對此案。整個未予接受。然上海會議。則兩次發表討論該案之決議事項。此會固有京方代表參與。其發表議決案。亦係公司負責之形式。京滬伊邇。緣何情勢隔膜如此。殊難索解。就事論事。滬會任何決議。爲效原屬有限。兩中央黨部核准。故雖號爲決議。實同建議。現南京空氣如是。滬會前途。祇有悲觀。提案效力。更不難想見。惟所可異者。該項中央政制改革案。於現行制度。入有變更。而現行制度。即今日一部分粵代表當時所主持贊同者。時移勢異。竟擬政根本組織。竟有如此嚴重之改造。自民衆地位觀之。要不能不感慨係之也。

查昨日滬會公表之中央政制改革案辦法。通篇項內。有(一)國府主席不負實際行政責任。等於內閣制國家之總統。(二)廢除中央政治會議之組織。設國府委員會。爲國家最高之權力機關。(三)行政院負實際行政責任。等於責任內閣。對國府委員會負責。(四)立法。司法。監察。考試四院長。對於國務。不與行政院長連帶負責。(五)每年或兩年由國府召集國民會議代表一次。得選舉立法監察兩院委員之半數等條。指與現行黨政組織及精神。大相逕庭。尤重要者。爲廢除中政會議與提高行政院地位兩點。按中央政治會議或稱政治委員會。第一次係在民國十三年七月一日舉行。關於黨事。對中執會負責。被照性質。由事前報告。或事後請求追認。中山先生逝世後。國民政府之建立。即係政治委員會所決定。當時決議。(一)在中國國民黨中央執行委員會內。設政治委員會。以指導國民革命之進行。(二)關於政治方針。由政治委員會決定。以政府名義執行之。至十五年一月第三次全國代表大會。中央黨務總報告一項。規定設立政治委員會。並得在各重要地方設政治指導機關。是爲後來各處設置政治分會之由來。至十七年九月。中常會又通過凡中央執監委員均爲中政委員。候補中央委員得列席政委會。時胡漢民孫科諸氏。歐游歸國。胡氏發表『訓政綱領』。主張實施訓政。即行組織五院制政府。代表民行使政權。且以爲欲盡權得之賤。必先求本身健全。故黨必須有完固之重心及發動。各政府必須有適宜之組織。及負實行訓政之全責。因制定訓政綱領。其第五條曰『指導監督國民政府重大國務之施行。由中國國民黨中央執行委員會政治會議行之』第六條曰『中華民國國民政府組織法之修正及解釋。由中國國民黨中央執行委員會政治會議議決行之』於中政會之權能。乃予提高。至民國十八年三月二十一日三全代會通過『確定訓政時期中政四人民行使政權治權之分際及方略案』更稱『中國國民黨中執行委員會政治會議。在決定訓政大計指導政府上。對中國國民黨中央執行委員會負責。國民政府在實施訓政計劃與方案上。對中國國民黨中央執行委員會政治會議負責。』中政會之地位。愈以增進。成爲全國政治之總發動機。自法律之立法原則。外交之具體方針。以至各部之施政事務。政府之任免要職。莫不稟承中政會訓示。十九年十一月十二日第三屆中執委第四次全體大會。決議刷新中央政治委員會內。規定充實中央政治會議。其權力益以集中。而外交組主持外交大計。使外交部長對於外交。無自由負責之餘地。尤爲舉世周知之事實。要其權力之過大。責任之欠分明。誠不能爲之諱。而孰令致之。至於如此。則又斷非一二今日當局者之咎。至今時勢變遷。主張廢除此數年來國家政治上一大中心組織者。即爲往日躬合其擴大濫長之人物。今是昨非。瞻能致詰。訓政下之民衆。殊不能無惑。不可得也。

在十九年十一月以前之行政院。直等於形式之機關。各部長官。竟不能當然參加國務會議。其地位與事務官相等。第三屆中執委會四全會議以後。國府組織法修改。行政院地位稍稍提高。及國府主席兼任行政院長。宛然總統制之政府。各部長官位置。乃亦隨以增高。人實爲之。非法律之力也。今如以行政院總攬實際政權。對國府委員會負責。不啻將五權分立之制。根本變更。大部分回到一般憲政國家之政制。而其他部分之黨治規模依然存留。强用上文如何可以其圓滑？此議只要所爲疑慮不安者也。要之。凡事在貴不官假。宜繩不宜鞭。既日窮治。則非眞窮治不能收其功。如行法治。則非專任法不足以施治。既信法矣。不可以人作用。既信人矣。不可以法施其牽制。如果隨時變通。因人立制。法而可言。救已不誠。民元以還。往轍屢覆。此中苦痛。吾民蓄飽嘗之矣。夫豈願爲舊國最憲法之爭。重見於今日？滬會本此討論。法與人相牽製。宜其難入荊棘途中也。

鄂省匪禍異常蔓延

官軍疲勞剿辦變爲防堵

漢口訊云。鄂境赤匪。雖經各軍努力剿辦。而匪區蔓延愈廣。剿辦變爲防堵。近月以來國人林目水災。關懷國難。而在赤匪猖獗之下。民衆慘惻之呼聲幾於充耳不聞矣。李鳴鍾之三十師。已向鄂東鄂洲開拔。夏斗寅之十三師。其大部已進抵漢。布署一切。李既離豫。今後防務。治匪於鄂皖豫防。惟信陽。李所兼任鄂皖豫邊防督辦。其公署移設於黃州。李已名義則未加減削。當李師南開之際。赤匪蠢動。蘊雲龍之三十三師幾受包圍。李撥隊往援。鏖戰數日。匪始安全引去。而移防因之潰濤。驃匪流竄三省。官軍以獅子搏兎之力。曾無損其毫末。軍既退處於被動地位。彼益左右逢源。無所顧忌。其黨徒潛伏鄂之黃麻。及黃陂屬之塔耳崗。八里灣者。近亦揭竿而起。大肆焚掠。幸未援及平漢路線。不足引起深刻之注意。鄂西方面。段德昌由洪湖衝出。賀龍由房竹內竄。兩匪會合。撲鐘祥。犯岳口。陷應山。窺天門。駸駸乎有席捲鄂北之勢。兩匪受困最久。實力消失殆半。此番竄擾。聲勢復振。待時而動。襄河流域。自旅長徐德佐陣亡後。益爲妖氛黑燎所蔽。實則徐德佐陣亡於流彈。乃受奸人意外之狙擊。距離戰線甚遠。此間軍界中人猶能言之也。該部雖有損失。仍維原狀。由副旅長王藥宇升代。王已在仙桃鎮以西之岳口就職。日前有行駛襄河之襄益輪船。行至岳口附近之多鮮河。突有匪船數十。載匪數百人。包圍該輪在手槍密射之下。該輪被迫停駛。匪徒躍登。以一股監視旅客上岸待命。一股則搁全船貨物。用大舟運去。旣竣事。匪即縱火焚輪。相與歡呼。然後將所停旅客船員及水手等。擄上小後。行若干里登陸。至胡家與。有所謂僞蘇維埃政府在焉。中有形似委員者。據案鞫因。別爲若干類。凡爲兵士及工人者。皆以善言迫令入夥。商人則令書函歸家。備款取贖。且轉解峯口覊押。峯口與洪湖緊接。設有沔陽縣僞蘇維埃政府。以上係其中一因得隙而奔。輾轉來漢所述者。可見襄河流域之赤匪。與洪湖同一系統。其在水面之軍事組織。至爲周備。其侵占之範圍。至爲可驚。漢川屬之繫馬口。城隍港等處。均有游擊匪隊。以行劫船隻爲目的。凡行駛襄河之商船。能安全通過者。不啻如天之幸。而駐軍之無力出動。由此不難相見矣。

粵代表發共同談話

上海訊云。粵六代表今晨發表共同談話如下。本日各報載有蔡先生致參、張、陳三先生冬戌電。此電於由蔡、張、陳三先生面交同人。因關係胥宜。故不發表。今南京方面既將此電發表。則同人當亦發表蔣先生五日午刻之電。此電亦係蔣先生致參、張、陳三先生面交同人者。並當日議此次推舉同人代表來滬即係根據此電。相信從此糾紛可得結束。故毅然以議和之任屬之同人。而同人亦毅然任之而不辭也。茲特將蔣先生五日午刻來電全文披露如左。『陳總司令官電如兄並轉孫張陳先生鑒。支(四日)午、支(四日)來電悉。江(三日)亥對於通電原則。前電本已贊同。日早願早發。若所猶豫。惟當此外交緊急。存亡呼吸之際。不可一日無政府。此電文願發。電後即來下野。中外必揶揄與事實。實已入於無政府狀態。此甚危急之時。政府可任令其虛懸至此之久乎。故在中正通電發表之後。粵中同志尚未來到之前。中間負責無人。萬一發生意外。不但中正無以自解。即粵中同志亦與有負。如粵中同志能早日來滬或請精衞、哲生、湘芹、君佩諸兄先來亦可。諸兄朝到滬。則此電文夕發出。諸兄若不能來。則此電爲國家計。實不能不負責審愼。非敢以國事如兒戲也。想諸兄以國家爲重。必不惜一舉趾之勞也。如何請與粵中同志迅即商決。爲幸爲幸。中正五午』。據此則同人來滬。動機已經明瞭。及來滬後第一次會議。決議雙方電稿俟討論就緒。再定發表日期。雖與電文略有遲早之差。然精神則一貫也。

魯省國稅機關復原

濟南訊云。此次由東各國稅機關。如鹽運使署、印花煙酒稅局、硝礦局、統稅管理所、魯大鹽務辦公處等。由山東省政府派員接管。借用稅款頗爲社會所注目。實則山東省政府主席韓復榘對此並無若何之成見。不過因山東軍隊不下十萬人。近數月來。中央發給之軍餉。每月未能足額。且九月份停發至十餘萬。現當各軍剿匪及冬令更換軍衣之際。前雖由省政府撥到剿匪費十萬元。但一經分配塞婆無幾。無法支持。故不得已爲一時權宜之計。暫行派員接管。借用國稅。以維現狀。即日(廿九日)晚陸海空軍總司令部行營參謀蔣伯誠、由京來濟。項介人亦同行。蔣氏表示蔣總司令已有積極負責決不下野之決心。各國軍餉由財政部宋部長子文負責籌發。韓復榘對此本若何成見。故與蔣伯誠商酌後。即決定恢復各國稅機關之原狀。並派員代理各國稅機關之成命。於本日(三十日)早收回。正午十二點前所有鹽運使署、印花煙酒局、硝礦局、統稅管理所、魯大鹽務辦公處等新到任之代表人員一律退出。仍由原來舊人員一律回任。於是中央在魯各稅收機關遂恢復原狀矣。濟南中央銀行分行自二十八日起突發生擠兌風潮。中央鈔票市面多有拒絕收用者。迄至本日(三十日)已大致平息。聞二十八日共兌出現洋四萬元。二十九三十兩日。各兌出三十萬元。三日來共兌出七十萬元云。

滬會困難

南京訊云。綜觀各方所談滬會困難之原因。(一)根本立場不同。京方以爲黨統無通融餘地。故始終否認對等會議。蔡張等之在滬。只係替託在滬商議。非正式性質。而粵方則以爲來滬即爲正式預備會。(二)情感之激徵。汪等到滬下船時發表之聲明。即使京方感不快。胡於外報上有談話。尤激切。此外粵方紛紛發表談話。京方感於彼等利用新聞政策太過。因感情問題。使形勢愈去愈遠。(三)滬會開後發表之正式紀錄。係雙方簽字。但實際與中央立場已有不符。迫粵方當政改革案提出。京方遂不得不聲明立場。否認討論。現在情勢轉寄走調和之蔡張陳顧雖進一步斡旋。此外無復有能爲有力斡旋者。三十日滬會議決請張開四全代會事。將不能邀准。惟積極負責不受滬會任何影響。目前之實際問題。只是財政。本月各部院經費尚未全發。蔣未對財政開源荷流。正積極籌畫中。

張學良抵南京談話

此次入京純爲商東北外交

南京訊云。張學良二十九日由平到京。對本報記者發表談話如下。「余此次來京。係應蔣主席電召。面商東北外交問題。溯自東事發生。已逾一月。國聯爲保持遠東和平計。對於此事加以深切之注意。已於本月廿四日將七條決議案。提付表決。除日本代表外。經理事會一致同意。並經吾國施代表承受贊同。此決議案內第四條乙項。接收日兵撤退地面暨保證日僑生命財產安全。以及第五條指派代表協定細則等規定。均爲吾國所承受之義務。政府重視國聯意旨。現正積極籌備分頭進行。決定在理事會十一月十六日開會以前。悉予履行。中央方面爲地方當局對於政府意旨。必須完全明瞭。方爲安善。深恐報電往返或有遲延。是以邀余來京共商安善迅速之方法。俾得如期施行義務。實現國聯之意旨。料想日本方面終必尊重國聯所表示之一致的意旨。予以實行。使國聯與美國維護和平主持公道之努力。不致終歸泡影也。」

豫總攻殘匪

南京訊云。新任八十二師師長袁英三十一日由漢到京。謁蔣主席。報告所部近況。並請示。豫南各部隊二十八日晨向潢川商城之南司渡上石橋胡棚一帶總攻殘匪。飛機協勦。匪不支。紛向北竄。南司渡等地均收復。

贛湘公路

南昌訊云。贛省僻處內地。交通極不便利。僅有南潯鐵路一條。其長僅二百四十里。即負日債達千餘萬元之巨。當局以交通關係重要。特設公路處。計劃修築贛粵、贛浙、贛閩、贛皖、贛鄂、贛湘六大幹綫。近因剿匪軍事關係。加工修築。而行營補助款項亦已十五萬元。故贛粵綫即達吉水。贛閩綫即通南城。贛浙綫即通進賢。而公路營業日趨發達。每日剩餘均在三千元以上。車輛恒不敷用。極爲擁擠。茲以贛湘線亦屬重要。特由華洋義賑會江西分會、行營黨政會、工賑築路管理處、及建設廳公路處、三方會籌辦理。始得于二十四日午後二時在德外牛行車站、(即贛湘公路之起點南昌站)舉行開工典禮。到者有華洋義賑會兩幹事長孫維廉、松德成。剿赤前敵總司令部賀參謀長、魯主席、工賑築路處長文羣、省黨部鄭伸武、民政廳長王尹西、財廳長楊綿仲、建設廳長兼公路處長龔學遂等百餘人。開會如儀後。即動工開工。現所計劃者。由南昌牛行站。至新建西山站一段。共計四站。路線約四十里。預計半年完成。再由萍鄉而達湘境云。

上海 青島行
▲長春丸 十一月七日
▲奉天丸 十一月四日
▲大連丸 十一月十日
▲天津行
▲天潮丸 十一月七日
▲濟通丸 十一月六日
○龍口行
▲龍平丸 十一月五日(旅順不行)
大連汽船株式會社 電話四一八五番
營口貨客總經理店 大連市敷島町六番地 永和公司 電話七二七八五番
阪神航路專屬荷扱店 大連市須磨町六〇番 澤山兄弟商會 電話長五二六二番 四六八一番

大東門外 大東醫院 內科 電話三三四六

東三省古蹟遺聞 定價現大洋一元
續編 洋一元
文藝叢考 定價現大洋一元
哀史 定價現大洋一元二角
皇帝東巡 定價一元
盛京時報各書出販

寫眞材料 器具 小賣 卸
木村洋行 遼寧日站浪速通六 電話三三五四五

娛凉 宜服 保肺露
秋深氣冷肺弱之人 寒風內侵咳嗽痰喘各患極易發作
保肺露 是有効的止咳良藥 統治氣喘 肺經各症奏効如神
總發行所 瀋陽大西門 寶康藥行

自十月一日起 房費減半
秋水澄波 霜林如染
是旅行的大和旅館 最舒適的樓房地 特備汽車隨意命駕
大連郊外 星個浦大和旅館 電話九一三一番

注意 大減價出售
啓者敝社設立拾有餘年所製各種毛織物品深蒙各界歡迎今爲賜顧方便起見特在大東門裡怡信洋行於陽歷拾壹月六日起至拾貳日止七日內因物品豐富特別大減價出售賜顧諸君務請光臨爲荷
另外有多種衣料價格從廉 賜顧諸君注意是荷
厚呢子每碼由大洋一元參角
嗶嘰毛斯呢每碼由大洋一元參角
毛毯子每條由大洋二元參角
毛線每磅由大洋二元
歡迎參觀
勿失良機
遼寧皇姑屯 滿蒙毛織工廠
售貨處城裡大東門裡 怡信洋行 中國電話二八一一番

感謝眼科聖藥(琥珀光明丸)

瀋陽地方法院登記處書記員唐宗寅先生來函云 英美大藥房大鑒敬謝者敝人於去春偶患目疾初起不甚爲意漸至雲翳遮睛視物不明且觸怒時發因火即覺疼痛中西醫治迄未見效終日憂悶不堪其苦因閱報章載有貴藥房自製內服眼科聖藥琥珀光明丸專治男女老幼遠年近日一切雲翳障膜發火眼等症閱悉之下不勝欣喜隨至貴藥房購買一盒試服六日果然見效連服數盒目疾若失而翳障盡去光明復原尖斯誠不愧眼科聖藥敝人感佩之餘敬申數語以鳴謝忱
○謹將定價開列於後 琥珀光明丸 六日用量現大洋一元 用二日者四角
○總售處遼寧大西城門外電車站英美藥房

○贈送銀圓伍仟圓 人人可得
化學實驗 鹿茸大補丸
○大犧牲一千料 每料五元 計五千元
銀圓五千元人人可得大犧牲一千料每料五元計五千元啓者本莊經營鹿茸已四十餘年向在東省人蔘梅花鹿茸珍奇異寶本莊爲救國強民計見抱定以強國富宗旨今不惜血本特聘頂上鹿茸川化學奇法製成純淨之鹿茸大補丸去糟粕而留粹華實在試驗功效較前增加十倍以上男婦老幼可服四時咸宜毫無普通鹿茸之弊今特奉送一千料謹收捐稅郵寄手續等費現洋五元貳角即奉上四料價値現洋貳十元爲一完全劑以奉全功送足爲止略歸補救我弱體同胞之微意良機難再幸勿失之氣血兩虧衰弱無力等症奏效如神
價目現大銀圓一料五元四料爲一完全劑現洋二十元 德祥鹿莊
遼寧總發贈處 小西門外電車道東 巖華大藥
分贈處 遼寧城內中街路北 普克德藥行

長生 秘訣 不老 捷徑
○最近發現 長生不老術 ○贈送(萬冊每人一冊爲限)
▲求長生不老者！必須注意 ▲求身強力壯者！尤須注意 ▲欲享人事快樂幸福者！必讀 ▲欲免夭亡災害苦惱者！可備
此術乃最近所發現爲人類長生不老最精詳之妙術內容玄微神秘與昌宏繁凡人身體構造各部組織如何可能健壽長生不老如何必招疾病災害是亡路絕城者應以何法解救本災患者須用何術預防爲是遂出一二備載圖於健康長壽之道無不詳述遺全書印圖美緻精裝一厚冊今實供獻欲求長生者易尋捷徑而得不老之秘術起見謹奉送一萬冊凡本埠自取者每人一冊現洋一角外埠來函索閱者須附中華郵票一角即以一冊奉上稍示限制以免冒濫車覆贈數無多捷足先得是幸
贈送處遼寧城內中街路北普克德藥行

專門 肺病 胃腸病 婦科 小兒科 國醫李春芝 隨時出診
瀋陽大西關大什街北胡同杏林春藥店應症 凡男婦老幼 略血吐血痰中挾血咳嗽氣喘 不論遠年近日 一切肺癆均有特效良方 保證除根 重發售
杏林春啓

上海 韓奇逢 黑鷄白鳳丸
婦女第一聖藥
黑雞白鳳丸主治。功效經血不調。赶前錯後。經行腹痛。心忙心跳。白帶過多。久不生育。子宮寒冷。腰腿痠痛。骨節痠痛。飲食少。久患小產。腹內有塊病者。頭迷四肢無力者。胸膈脹悶。夜不安眠。睡多夜夢者。行經血色不正。或紫黑瘀塊。氣虛虧血咳嗽痰喘。時愈時犯如同邪祟。因生氣或房勞成病者。以致崩漏者。結坼數年。從未生育。凡患一切婦女之症。効力絕大。萬試萬靈。雖老婦服亦能生子。百發百中。有立桿見影之功。
總發行上海英租界寧波路四百六十二號韓奇逢藥房無限公司
哈爾濱道外正陽街 韓奇逢藥房無限公司
遼寧馬路灣大紅樓西頭 韓奇逢藥房無限公司
天津法界三十三號路義善里一號 韓奇逢藥房無限公司

蔣介石批難粵代表
表明無意下野退隱

【南京二日電通電】蔣介石本日在國府紀念週指摘廣東代表態度、爲賣國的行爲、表示自己無下野之意志、要旨如左、

廣東派對予懷疑、不來南京、拒絕開誠討論收拾時局大計、當此危急存亡之秋、廣東派僅拘泥道理而忘國難、實屬可哀之錯誤、廣東之要求、爲對於國民黨之根幹約法、有所蔑視與破壞、斷不能承認、胡漢民在上海呼予爲國賊、狀若癲狂、予必須中止下野、整理國內治安、據聞廣東派密與日本進行折衝、以期陷南京政府於窮地、予不得與彼等談和平、縱最後剩予一人、予亦決定擔任現職、以救黨國之危急、

南九州激震

【鹿兒島三日聯合電】鹿兒島地方、二日午後七時五分頃、亘全縣發生強烈地震、市內各處、倒壞電柱及石、爲大正三年櫻島爆發以來之強震、

【宮崎三日聯合電】宮崎地方、于二日未黎明、發生地震、至午後七時、再度發生強震、全市呈暗黑、約亘二十分間、家屋震動、倒壞家屋不少、發生死者一名、及重輕傷者數十名、

【又電】據宮崎測候所觀測、其震源地在路宮崎東北九十基羅之日向灘海底、最大震調二寸一分、震動二十分間、

內田總裁招待各首領

【東京二日電通電】內田滿鐵總裁、預定八日離京返任、因之二日午後六時、招待幣原外相、南陸相、金谷參謀總長等、開晚餐會、就滿蒙問題、交換意見、

澁澤子病態

【東京二日聯合電】澁澤子爵、二日午前零時之容態、體溫三十七度五、脈搏九十六、呼吸二十八、稍保持小康狀態、衰弱但增進、尤堪憂慮、

中國對聯盟之通牒
爲對日本政府聲明回答

【上海二日聯合電】關於日本政府之聲明、國民政府對聯盟之回答、要旨如左、

一、十月二十二日、中國代表對要請委員之聲明、表示日本當局所謂之危險、以日本軍隊駐屯中國領土爲其因、白里安氏更對此有補充之言、在二十四日理事會表示只軍事占領、謂係和平辦法之一種、此係世界輿論所許、如永久占領、不安狀態、亦繼續不已云云、並謂華府會議時、國務卿主張軍事占領、必呈無秩序狀態、此爲引用對日本出兵西伯利亞之聲明、國務卿之批評、極力主張軍事占領、致呈無秩序狀態、

二、十月二十二日理事會承認中國政府保護接收區域之日本人生命財產、要求中國政府於接收時、中國官吏會同中立國代表辦理、中國代表對理事會贊同、依聯盟之協力、安全保障接收地之日本人、希望日本政府履行理事會之決議、解消關於日本人之一切憂慮等語、日本政府二十六日之通牒、內稱如上項實現時、附屬地外少數軍隊、急速撤退、

三、爲與日本政府開始直接交涉、以撤退軍隊爲先決條件、引用理事會之經過、

四、中國政府以爲改善兩國關係、保障永久和平之第一步、在於履行聯盟決議案、日本軍違反理事會之請求、對於聯盟規約十二條、與華府條約第一條、以及不戰條約第二條之規定、有所破壞、不法占領中國領土、在此期間、兩國交涉困難、防止滿蒙糾爭唯一方法、即如中國政府所提議之設置永久的調停機關、

英各政黨最後確定數

【倫敦二日聯合電】英國總選舉、以聯合大學區開票爲最後完了、總選舉結果、各黨派勢力如左、

政府側五百五十六名、保守黨四百七十二名、國民勞動黨十三名、國民自由黨六十八名、國民黨二名、反政府側五十八名、勞動黨五十二名、自由黨四名、無所屬二名、

日政府對華拒絕撤兵
回答中國撤兵之要求

【東京二日聯合電】國民政府、以主席蔣介石之名義、曩者向日本政府發出公文、基于廿四日聯盟理事會之決議、要求撤兵、日本政府對之、即時發出回答、表明拒絕、

【東京二日聯合電】政府接受駐日中國公使蔣作賓表記十月二十七日之通牒、幣原外相對此、發出表記二十七日回答、該項通牒及回答文、由外務省公表、通牒文如左、

奉到本國政府訓令、略謂基於國際聯盟十月二十四日決議第五項、關於日本軍撤退後、接收東三省各地方、現國民政府應任命之官吏、現已決定、且關於撤兵與接收撤退區域各般事項細目、與日本有商議之準備、故希望日本任命負責官吏、急速通知、商議決定實行撤兵接收等事項、即時進行等旨、故希望貴大臣諒解後、圖謀設置方法、

回答文如左、

閣下首述之國際聯盟十月二十四日理事會之上項決議、並未成立、又謂關於日本軍隊撤退後、接收東三省各地方、國民政府應任命之官吏現已決定、且關於撤兵與接收撤退區域各般事項細目、與日本有商議之準備、故希望日本政府任命負責官吏、急速通知、商議決定實行撤兵接收等事項云云、查閣下表記十月五日之書翰、已表明同此之主旨、對此曾以表記十月九日之書翰回答、且日本政府十月二十六日之聲明書、已宣明解決滿洲事變之方針、當在閣下洞悉中、總之日本政府希望貴國政府贊成日本政府聲明之方針、關於確立中日間平常關係之基礎的大綱決定問題、及軍隊歸還滿鐵附屬地內問題、務期兩國間急速開

張學良返平談外交

北平訊云、張學良日前奉蔣主席電促、協商日本撤兵後接收東省辦法、並派飛機到平迎接、張氏因於廿九日隨帶醫官及衛隊長劉多荃、乘機南下、當日即與蔣主席晤商數次、對日本撤兵後之具體辦法、已有所商定、原擬於三十日即乘原機返平、旋因胃疾復發、故展期於昨日始乘機北上、顧維鈞劉哲、亦同機隨返、飛機於昨晨十時四十五分由京啓飛、至下午四時十分即達清河飛機場、出站後乘副部自備汽車入城、記者當由清河隨至順承府投刺請謁、張向記者發表簡要之談話如下、

余此次入京係奉蔣主席電召、協商接收東省辦法、如日本對國聯決議、遵期撤兵時、我方對於保證日僑安全之義務、中央與地方當有妥善之商定、在京與蔣晤議後、對此已有詳商業已決定辦法、本人原擬于昨日返平、因臨時胃疾復發、故於今日始返、現以沿途勞頓、未能與諸位詳談、對接收東省辦法、定日內指定時間再向諸位報告云、

寧代表返京
與蔣介石協議對策

【南京二日聯合電】在上海開和平統一會議之南京代表、本日（二）午前由上海返京、即與蔣介石會見、報告會議經過、並就障碍双方成立妥協之各種懸案協議、蔣介石在晤談時言明、爲維持南京政府之系統、至犧牲吾人之地位亦非所惜云云、

美國宗教團体決議

【華盛頓一日電通電】代表促進和平運動之美國二十宗教團體年次大會防止戰爭會議、世界輿論、關于國際聯盟對中日紛爭問題、要求平和的解決之態度、決定支持、

聯盟對華喚起注意
在關外集中兵力問題

【東京二日聯合電】目下滯在中國之國際聯盟保健部長賴錫曼、三十日對杜拉孟德氏報告、中國政府爲於日本撤兵後、維持治安、調動優秀軍隊、集中關外錦州方面等旨、杜拉孟德氏對此、即時發出覆電、略謂二十四日聯盟之決議、並未成立、中國政府遵照此決議、以爲日本軍於十一月十六日以前、完全撤退、此爲錯誤、且以接收占據地爲目的、向關外集中軍隊、認爲違反聯盟本意之不穩行動、關於此點、希望喚起中國政府之注意、

西園寺公離京赴興津

【東京二日電通電】一日由興津入京之西園寺公、于二日午後一時參入宮中、謁見日皇始商議就現下之政情、及國際聯盟問題、奉答諸問、並謁見皇后、二時退出、午後六時五分、由新橋驛赴興津、

【東京二日聯合電】入京中之西園寺公、本日午後六時五分、由新橋驛乘車返興津坐漁莊、預定迄明春滯在興津、

辦振人員奬懲條例（續）
國民政府明令公布

內）熱心公益、所辦災振範圍、及於數省或一省市或捐欵在一萬以上、募欵在五萬元以上者、由所在地方官廳、或所屬法團、開具事實、送由振務委員會、及內政部、呈由行政院、轉呈國民政府、給予褒章、並得刊名於所振地方之紀念碑碣、（丁）海外華僑、以私資創辦國內振災團體、或募集鉅欵助振者、應由駐在使領、開具事實、送由外交部、呈請行政院、轉呈國民政府、頒予匾額、并給予褒章、（戊）在事人員、有下列事實之一者、應由所屬團體、開具事實、呈由振務委員會、頒予褒章、並得刊名於所振地方之紀念碑碣、（一）不避艱險、躬往災區勘查散放、全活多數人命者、（二）辦理義振多次、不辭勞瘁者、（三）奔走呼籲、募集振欵者、

（第六條）以私資捐助振災、或募集鉅欵助振者、除前欵各欵之規定外、仍得適用捐助救濟事業奬勵條例各條之規定、

（第七條）因辦振受傷致疾、或身故者、由所屬團體、開具事實、呈請內政部、轉呈依例給卹、

（第八條）本條例所稱褒章、適用振務委員會制定之振務褒章、

（第九條）本條例自公布日施行、

▲辦振人員懲罰條例

（第一章）總則

（第一條）辦振人員之懲罰除法令別有規定外、依本條例行之、

（第二條）本條例所稱辦振人員、係指負有辦理振務之公務員、及其他人員或法團、

（第二章）罰則

（第三條）辦理振務人員、有左列各欵情事之一者、由該主管長官、或所屬社團、詳具事實、移送法院、按情節輕重、分別依照刑法本刑加重三分之一處斷、（一）捲逃振欵者、（二）購買振糧振物浮報價目者、（三）與商民通同作弊、於採購振糧振物等費、扣取折扣者、（四）意圖侵呑賑欵賑物、假造或塗改單據賬目者、（五）意圖冒領所經管賑欵賑物、浮報災民名額者、（六）經放賑物人員、以劣品抵換賑物者、（七）負有辦賑任務人員、假借職務上之權力機會、購買販運物品、漏稅漁利者、

（四）條辦理賑務之公務員、有上條各欵犯行之一者、俟刑事判決後、仍應移付懲戒機關、依照公務員懲戒法之規定懲罰之、

（第五條）辦理賑務之公務員、有左列各欵情事之一者、按情節輕重、分別依法懲戒、（一）未呈經中央核准、擅自挪用賑欵、變更其性質者、（二）負有地方治安賑濟水利河防衛生責任人員、荒廢職務、未能先事籌防、致釀成鉅災者、（三）負有地方責任之人員、於所屬發生災歉、事前之挽救、事後之振、濟未盡其權能之所能至者、（四）負有地方責任之官吏犯勘災條例第十三條各欵者、（五）負有辦振責任人員、於其職務荒怠疏忽稽延、以致貽誤賑濟者、（六）調查災況不實者、（七）呈報稽遲者、（八）辦理草率遲延者、（九）交通機關負有救濟災民之衛生人員、非因特要事故、而於振人員物之運輸、漠視稽延、以致貽誤振濟者、（十）管理振欵、不依照賑務委員會所定各省振務會賑欵管理規則辦理者、（十一）出納賑欵、不依賑務委員會所定各省振務會及縣市分會所計規程辦理者、（十二）屬會人員、犯上列各條、失於覺察者、

（第六條）辦理賑務公務員之懲戒、其程序適用公務員懲戒法之規定、

（第七條）辦理災振之社團有本條例第五條第十、十一兩欵情事之一者、所在地方官廳、應依照慈善團體監督法取締之、

（第三章）監察

（第八條）監察院得隨時派員監察及調閱各振務機關及辦振團體之賬據賬目、其違法或失職者、依法彈之、

（第四章）附則

（第九條）本條例自公布日施行、（完）

南陸相述中俄提携
日閣議由各大臣報告

【東京二日聯合電】南陸相二日在閣議席上、報告中俄兩國之提携如左、

最近盛傳俄國對華援助說、據當局調查、俄國對黑龍江軍供給兵器彈藥、係屬事實、其精神的援助、亦爲當然、黑龍江軍對於俄國側援助之交換條件、對於呼倫貝爾獨立運動、及在海拉爾地方白系俄軍之行動、採取自由行動、但其諸否未明瞭、在齊齊哈爾之馬占山、因俄國側精神的援助、豪語張海鵬軍不足畏懼、英國對蔣介石之援助行動、亦漸呈顯著、閻錫山馮玉祥等、對於張學良有反對蹶起及成立妥協之兩說、南京廣東兩派之妥協、目下情勢、成立困難、廣東派與閻錫山間關係又接近、現在無多大變化云云、

【東京二日電通電】日本政府閣議、自本日（二）午前十時開會、由南陸相就滿洲事件報告、謂俄國對于在呼倫貝爾及海拉爾地方之白系俄人獨立運動、採取自由行動之條件、對華誓約付與精神的及物質的援助、因之馬占山豪語、張海鵬軍不足畏懼、而英國援助蔣介石政策、已呈露骨、次由幣原外相報告、謂『法國新聞論調向日本漸呈良好、在倫敦諸新聞論調、亦漸呈良好、次由安保海相報告謂『上海方面、最近稍呈平穩、宜昌一時盛傳險惡形勢、最近略復平穩、日僑婦孺亦由避難地返宜昌、對于襲者被燒燬之海軍下士官集會所、由中國側賠償、在福州販賣日貨商人、因共產鼓動檢決事件與排日問題、躊躇販賣日貨云云、

閉鎖上海紡績工廠
休業具体案大体決定

【上海二日電通電】關於閉鎖本埠紡績工廠具體案製作委員本日（二）午後一時、協議具體案、結果大体決定如左、惟須俟三日再度研究後、四日付定時總會決議、

一、閉鎖期定爲十一月杪、

二、中國人職工、原則上不解雇、但休業中不支付一切津貼

三、休業期間、定爲三個月、

此次閉鎖在內部不實行迅速休業之理由、主因於國際的

由、

張宗昌即離連赴津

【大連二日聯合電】在旅順亡命中之張宗昌、因張學銘之電招、預定三日朝、偕同部下七名、乘天潮丸赴天津、其行動惹人注目、

豫省災疫仍未終熄
各種流行病中以瘧疾爲最盛

開封訊云、省賑會以時疫流行爲最甚鉅、前曾派員分赴各縣施藥營救、以期早日殺滅疫氣、而蘇災黎、開近日各放藥員及救災團、紛紛向省賑會請求續發藥品、足見災疫仍未減少、茲將請領藥品等處列次、

葉縣、賑分會監本善君呼賑代表周成甫快電省賑會開、葉民不幸重罹浩刼、瘟瘍雜症傳染甚速、全縣人民幾無倖免、此患彼愈、尚不爲慘、近更愈演愈烈、全家人口同時病倒、看護無人、醫士束手、市藥告罄、朝夕病死者有之、抱疾卒亡者有之、災情之重、亘古未有、現雖天氣漸寒、穢疫仍烈、人民苟延一息、奄奄垂斃、若再聽其爲瘧、不惟村落爲墟、抑且有關種族、目覩心傷、欲哭無淚、事前既疏防疫之法、臨渴難辭掘井之責、除由敝會共推代表請領外、爲此代電呼懲、懇祈軫念病黎、頒發靈藥或大批藥貲、俾葉三十餘萬同胞得以昭甦、不至淪胥於盡、感德無量云云、省賑會以該縣災疫過重、已選派專員切實查放營救矣、

新安、放藥員王潤身君報告城關一帶、業經放訖、於十五赴南西兩鄉均實發現調查、該鄉瘧現調查疾疫、占十之六、其他病症十之三、前次呈領藥品迄未寄來、甚盼速爲交郵或派員送來云云、

方城、振會所派放振員並放藥鄔瑞連君報告云、到縣即招各機關商會、縣黨部振分會公安局、囑其於縣認眞施放、救治災民、查方城境內、疾疫普遍、以瘧疾爲尤劇、深恐病衆藥少、所救無多、請將治瘧之劑、如冷熱丸等、再行發下多付以施治療云、

杞縣、張田兩放藥員代電省振會開、奉令來杞、施放急振並施藥品、到杞後、查該縣疫癘甚重、而瘧疾尤普遍、所帶藥品、刻已告罄、索求者仍絡繹不絕、爲此電請迅予多發、俾便救病民、省振會接到此電正擬續發救藥品廣施濟云、

太康、放藥員王治堂君報稱委員日前同振分會呈請續發藥品並已施放情形、各在案、現該縣病勢日重、各民衆來領藥者、接踵於門、爲此再懇速藥品、以激災黎云、

洧川、振分會呈報省振會、略云、刻下瘧疾蔓延、全縣人口染者已占十之七八、防無可防、醫不勝醫、閱報鈞購來會各種時疫藥品、分發各縣救濟病民、全消民衆、莫不呼爲救星、爲此懇情酌發瘧疾藥若干、以便療治等語、省振會已令備具印領派員來領矣、

中牟、放藥員及縣長快電會報開、委員帶來藥品、除施放外、餘藥寥寥、尚有第二五六七八等區未及散放、現當時疫猖獗、瘧疾最多、實屬不敷分配、茲特派員前往請領、懇祈再將前發各藥品發給二千劑、以便分赴各區散放、以救災黎云云、

睢縣、縣長江鈍杰君函、略謂來函縣境內、發現病症頗多、曾於佳日電懇頒賜藥品以資救濟、茲特派區長李鴻理、赴轅承領、飭交該員携回、實爲德便、省振會已派專員赴該縣查放矣、

南陽、省振會前據南陽鄧縣新野等處報稱、有謂境內發生鼠疫者、有謂發生炸頭瘟者、並有謂虎疫時疫同時齊發者、種種病症、不一而足、見者傷心、聽之流淚、省振會以此種病症、傳染甚速、爲害甚鉅、當已電請中央衛生署派員調查、並選派精通醫理輿人葉墨博士張專員理覺君蒞豫、於本月十一日到汴、省振會除一面招待、並請開封平民醫院、選派醫士周紀軒君同赴各處詳細調查、二十三日據周君回稱、前同張專員到達南陽等處、考查病狀、化驗病人血液、有無鼠疫病症、並獲惡鼠數頭、將其身上跳虱取出血液、用顯微鏡實地試驗、確未含有鼠疫病症、實不得以鼠疫名之、不過現時傳染之病、情勢不一、有若頭如崩裂、雙目不明、腹內疼痛、嘔腸不止、上吐下瀉、立即斃命等等情狀、南陽等縣境內無村不有、無家不病、且無家不死、男女老幼、多成帶面鬼、鄉間城鎮、全是服孝之人、傷心淚目、有如是者、周君並携有張專員與省振會內稱、實無鼠疫現象、但新野等處、有惡性瘧疾、尤以鄧縣之死亡率甚高、已電南京、懇急發規那丸、分派各地、南陽諸傳、鄧縣多患炸頭疫者、各地調查亦無是病、所切要者、將貴會速購大批規那丸散各處救濟云、民廳張廳長今日（二十四）在訓政學院招集本城中西醫士研究種種病源、應施何藥、及早製配、速爲救濟、

四全代會議事規則
中央常務會議通過之全文

南京訊云、中央常務會議於二十九日開第一六七次會議、通過四全代表大會議事規則、茲覓錄全文如次、

中國國民黨第四次全國代表大會議事規則

第一章　總則

第一條、本規則依據第四次全國代表大會組織法第九條之規訂定之、

第二條、大會主席由主席團互推一人擔任之、

第三條、大會秘書長列席大會、並配置秘書速記員各若干人、辦理紀錄事宜、開秘密會議時、速記員應行退席、由秘書專辦紀錄、

第四條、大會於開會得開預備會議、

第五條、主席團之組織及議場席次之簽定、於預備會議行之、

第二章　開會

第六條、大會每日會議時間之分配、由主席團決定之、會議中主席得酌定時刻、宣告休息、

第七條、屆開會時間出席者不足法定人數時、主席得酌量延長開議時間、但延長二次仍不足數時、即宣告延會、

第八條、會議中出席者於必要時得向主席請求退席、但其退席不影響法定人之計算、

第九條、議事日程所列議題議畢後主席即宣告散會、

第十條、散會時間已屆而議事未畢、主席團得酌定延長時間或宣告延會、

第十一條、主席未宣告開議前、或已宣告散會延會、無論何人不得就議題發言、

第三章　議事日程

第十二條、議事日程須載明開議日時、並分別編列報告及討論事項、由秘書長擬呈主席團核定之、

第十三條、議事日程討論事項之次序如左、一、中央執行委員會提出之案、二、各省黨部及特別市黨部各特別黨部提出之案、三、海外各總支部提出之案、四、各代表提出之案、五、其他主席團認爲應行提付大會討論之案、

第十四條、議事日程應將各議案之提議書及各委員會審查報告書另編會議關係文書、

第十五條、議事日程及會議關係文書、須印刷分送於出席及列席者、

第十六條、遇有緊急事件未載議事日程或已載而順序在後必須速議者、得由主席團提出或出席者四十人以上之請求、依大會之決議、變更議事日程、（未完）

仙石氏葬儀

【東京二日電通電】前滿鐵總裁仙石貢之告別式、于二日午後一時、在青山齋場舉行、其遺骨預定在生前親交之加藤高明伯及濱口前首相墓地附近埋葬、

掃淋大將　山得爾精

淋病分爲急性及慢性二種、急性者、漏濃多（即由尿道排出之黃白色膿樣物）尿道口之周邊紅赤腫脹、故尿時發劇痛、久則轉爲慢性者、殆無疼痛、又膿漏稀薄而少、前尿道發炎爲急性淋、容易治癒、後尿道發炎（後淋）爲慢性、多起於三四星期間、其症狀爲尿意頻數、尿後部發痛、尿色混濁、於尿之後、時混血液、或不痛疼、故尿道之先後、略有白色淋狀物、醫治極爲困難、非有良藥、不易奏效、急性及慢性淋病、有眞正德國新藥、山得爾精始可根本治之、

德國新藥　山爾得精的成分

山得爾精、乃德醫史萊爾氏所發明、在山得爾藥廠製造、爲空前未有之發明、乃淋濁滅菌去根之聖藥也、藥內含有Santalum Salyl [illegible] methylene Blue等高貴藥料、故效力極大、萬試萬應、爲淋病最新發明、絕妙之靈藥也、內中檀香油、非南洋熱帶產、功攻不著、本藥乃採取南洋出產最富之檀香油、揀精質所製成、故效力最大、

山爾得精的治症

山得爾精、爲德國新藥、政府實驗、山得爾大藥房、最新發明、治淋斷根唯一之靈藥也、凡五淋白濁、及其他尿道諸病患、輕症一盒、重者二盒、日久者三盒、服完之後立奏奇功、百治百效、萬試萬靈、非普通市上所售一般治淋藥、所可比擬也、故歐美各國諸醫、無不頌其爲淋濁聖藥、茲將特效列下、急性慢性、赤白淋濁、尿道疼痛、風火砂石、睾丸腫、入尿意頻數、尿中混血、利尿不通、婦女白帶、子宮炎腫、定價每盒大洋二元、每打二十元、外埠函購貨款先惠、寄費在內

總經理　遼寧路南　鼓樓西　金城大藥房

世界珍聞及其他

前大總統徐菊人 鬻畫助振

前大總統徐菊人先生世昌爲清之名翰苑、精於丹青、而甚珍惜、故外鮮流傳、自下野後、即隱迹津沽不預時事、平居仍以書畫自娛、近年所學尤入佳境、得者無不視爲珍寶因是水竹邨人之著名書畫、(徐氏署名)頗受南北之歡迎也、徐氏近因各地水災奇重日前特致書上海前國務總理許世英、謂將所作畫二百幀鬻以助賑、入欵多寡、悉助災黎云、圖即徐世昌

火箭 飛行機

在現代……科學上種種用途

◈達爾文來溫著

來溫在的黎波里地方正從事於火箭之試驗、企圖解決天空上之氣象問題。

現代科學界、已拋棄已往之宇宙觀念、開始注意事實之證明、不再作古(指希臘)哲學家與中世紀玄學家之理想、氣象學爲現代科學之一、久有各種學說各種觀察、討論天空之氣壓、但在天空十英里以上之密度氣候氣壓、則多渺然不知、在地球水平線上、淡氣佔百分之七十八、而在四十英里以上氣壓之密度、僅得一萬五千分之一、佔百分之九十之譜、則毫無所據、近則輕氣球已能升至二十五英里、尤高者、則無從測量、火箭之用即在此、在過去七年內、吾已有所得、能使火箭載在各種儀器而上升至更高度、以測量密度氣候氣壓、並能發現臭養氣南北極光地殼、更可希望在太陽系內、窺測日光之現象來源、

飛機雖能超過尋常高度、不裝置火箭、欲升至二十英里以上、則絕不可能、於五十英里以上、一九二九年正月二十九日吾乘火箭飛機升至六十英里以上、其時機器之一部力竭、計時表無形中破壞、致使中止、倘能繼續燃燒、則將高至六十英里以上矣、此種工作、既新而且困難、不久所造之二架火箭、突遭不幸、一架在試驗室炸烈、損失甚大、一九三一年正試飛另一架時、又炸烈、死一技師、此二架火箭飛機、每秒上升速度爲一千英尺、吾信於二分鐘之間、前進速度每秒約爲一萬二千英尺、若得成功實屬有趣之事業、且可望於六分半內、每秒可得二萬六千英尺之速度、

最近吾另製一火箭、長十三英尺重一百六十磅(除去燃料外內載有儀器)全箭用鋼台鋁製造、分爲三部、一部包于二部之內、均實有燃燒之混合物、第一部燒盡之際、則重量減輕、速率加高、於是第二部亦自動燃燒、在第一部與二部之前爲第三部、其端置有儀器、以測量密度等、與端相連之處則必另置一新器、作儲藏所測氣壓之標準之用、又其下爲廻轉儀、約七英寸、使火箭放出之氣得依正當方向而射出、火箭之端、包有下落傘、可使計時器不致損壞、若儲計時器之小箱離開火箭最後之一部時、傘隨時伸開、因下降時之前二十分、空氣稀薄、速率異常、必須有傘爲之保護、(以上吾所述之火箭已達五十英里)據吾人所知、氣球能達二十英里之高度者絕少、人類對於氣象知識、亦屬有限、至火箭發明始可用望遠鏡經緯儀等以測風之力、空氣之方向最高度、氣象將進一步矣、

據泰晤士報氣象學通訊記者所述、近代科學家不知十五英里以上之氣象、與在本世紀初葉、不知五英里以上者同、其中當氣象學較發達時、氣球發明、始知壓力氣壓密度爲何物、後氣壓之學說不一、或謂多陽照射各地、熱度之强弱不同、而有氣壓、或謂反對旋風減少與旋風之下落、而有氣壓、來溫利用火箭、從事高度線之研究、其方全重事實、較之徒憑空談者實高出一籌也、

行也、

發明之王軼話

電氣界怪傑愛迪生、以賣報童子出身、既未受高等教育、亦未嘗學業於名師、惟以悟力過人、好學不倦、遂成大業而爲世界上有數之人物、美國人且尊之曰發明之王、於本年十月十八日上午三時二十四疾終於家、舉世爲之震悼、愛生平爲學、首言實驗、觀其十三歲時開始設實驗室於家中之地窖已可知、雖亦好讀書、然所讀多屬自然科學、享年八十又四、去死之先一年春間、猶向大作一禱、願更活五年、以竟其未完之功、蓋彼方試驗由鼠尾草中提取橡膠之原質也、愛迪生平生多異徵有足紀者爲述如下、

運報學甚早、而在校時成績恒居人下、

喜吸烟、且好嚼菸塊、

對於自己儀貌修飾從不注意就各種職業而屢受斥革、

絕不注意自己之私產、

對於保護發明權之登記毫不在意、故在此種利益上之損失數目至爲巨大、

不善購置新衣、所衣恒破綻不堪、猶不輕更易、

晚出必衣絲質衣服、喜用一之方尺大小印度絲帕、

閱報時一日三行、前報中紀述卽已了了於心中、

好詼諧、所作諧謔又必以自己爲對象、例如『我總褪時以乳爲活而不喜之、今我又同復我之牛乳生活矣、是直可笑』

我一生從事兩種工作、世人亦多從事兩種工作、而其一種爲門紙牌也、

彼以爲彼之發明自熱常燈之最大效能爲可以幫助世人之少睡、彼以爲過量食物及過量睡眠乃人類之兩大惡習、

愛迪生之每日睡眠僅四小時、已成爲世人之口實、然其女人法司東則承認愛迪生於白晝不常盡睡也、

西班牙前皇帝 不能重歸故國

審定應處流放之刑

馬德里地電云、西班牙前皇帝阿爾佛蘇之處罰議案現已提出憲法制定議會委員會、審議結果、一致認前皇帝有蹂躪憲法之謀判罪、當一九二三年、利烏耶拉將軍之政變『苦的打』、致一般軍官閣員皆被監禁等罪惡大事、其陰謀主動人、確爲皇帝阿爾佛蘇也、因是應處以流放之刑、遂當場議決、今後凡前皇帝及其家族人等、絕對禁止重歸西班牙國內云、

汪兆銘之八字命運

財 癸未 劫
梟 丙辰 比
日主 戊申 食
印 丁巳 歸祿

初十乙卯 二十甲寅 三十癸丑 四十壬子 五十辛亥 六十庚戌

兆銘先生、爲非常人、而研究其八字、亦非常特別、且極奧妙、說以戊癸化火見丙辰爲化之眞者論、尚有失令嫌且行水運破火爲不吉、或作財命有氣則行子運頗好、何去歲告其失利耶、此兩說皆不足定其究竟、祇有別開生面、作巳未拱午申辰拱子謂其虛邀坎離、双拱端門、所以虛虛實實、聲震寰宇、夫虛邀之格、最怕執實而去歲午年子運、執實之告失利者宜矣、復以損益之理研究、有歸祿兩無傷官、靑雲有路、志未全伸、則今年辛金傷官、可補不逮、若是而論、來歲大運行辛、益爲其美矣、然因格局奧妙、任務綦重、未敢判別、倘望識者研究之、

世界最大飛船 舉行處女航飛

……飛一萬五百英里不添燃料……

華盛頓函云、美國今年新造之世界最大飛船『阿克勁號』、於九月二十三日、在沃海奧省東北部、舉行處女飛行式、斯日共載客一百十三名、首次飛行路程、僅一百二十五英里、試驗結果、均爲成功、據公表云、此飛船內裝不燃燒反不爆炸之氦氣、五百六十馬力之發動機八架裝置於外殼內部船身長七百八十五英尺、直徑一百三十二英尺氣體容積爲六百五十萬立方英尺、載重九十一噸、大於德國之齊柏林號、每小時飛行八十餘英里、能飛一萬五百英里不補充燃料云、

航空生活的將來(續前)

德國之徐柏林公司、現開始製造其第一百二十七號之飛船、船體較以前、出品更大、以備往來飛行於德國、美國之間、以徐柏林公司之工程師之預料、將來由空中環遊世界、在陸飛行必藉飛機、飛渡大洋(如大西洋太平洋等)則必藉大飛船之力、

近來已有航空專家擬計諸大幹線、一大南路幹線、自倫敦經印度以至澳大利亞、再由澳洲接連飛船航綫飛渡太平洋、以至中美巴拿馬左近、再渡南大西洋而至西班牙南部之塞維爾城、然後與歐洲各國之航空網線銜接、此爲大南路幹線、共長三萬英里、大北路幹線、自柏林乘飛船西行渡大西洋以至紐約、再由紐約改乘快飛機橫貫美國大陸、以至舊金山、再由舊金山乘飛船渡太平洋以達海參威、然後乘西伯利亞航空線上之飛機以返柏林、計程共一萬八千英里、

根據以上各節所述、航空事業之進步及將來、實不難達到、如果此大南路幹線與大北路幹線之計畫成功、則乘飛機環遊世界飛行之大計畫、實可拭目而待、(完)

紀秋雪菴公祭詞人

杭州之秋雪菴內、附有歷代兩浙詞人祠、每至深秋蘆花盛開、潔白如雪、秋風瑟瑟、蘆花隨風俯仰、宛似白浪、煞是好看、兩浙文人、輒於霜降節後、擇期舉行公祭、並宴飲而賞蘆、十八年公祭時、畧成適在武林、曾往參加、近接杭友來函、謂已從蘆飛雪、邀往共賞、事冗不克抽身、爰將前年參加公祭詞人時之見聞、追記如下、以誌神遊、

外省人游杭者、祇知游西湖而不知游西溪、因西湖在錢塘門西法華秦亭諸山之陽、經人題詠、人所共知、西溪即在諸山之陰、連綿三十餘里、狹不爲丈、廣亦不過數尋、沙嶼縈迴、一覽不可盡、遍植蘆葦蒹葭之屬、深秋棹小舟、約摯友緣溪而行、一白皚皚、低壓篷背、此情此景、遠勝西湖、此間有秋雪菴者、原名大聖、成淳臨安志載深處有大聖句、即指此菴、宋淳熙初、爲壽禪師之經別院、即以僧名名菴、厥後陳眉公摭唐詩秋雪濛釣船之意、始改今名、早經坍毀、戊午烏程周慶雲游此、有感釀金重修、并附歷代入浙詞人祠、壬戌秋康南海往游、曾與夏定侯等酒後聯句、當即刊碑而嵌壁內、文曰『蘆花瑟瑟滿洲白、花飛欲吞雲夢澤、出湖山外得滿游、秋老西溪天水色、扁舟有約南海座、明陪杖履賞秋雪』祠內高懸草堂之靈四字匾額、中供歷代兩浙詞人之神位、旁附寓游流寓方外閨閣四種詞人神位、壁間所懸之聯係朱孝臧所作、文曰『日夜歸來、此地宜有詞仙、擁素雲黃鶴』『蘆花其色、獨客又吟愁句、對萬壑千巖』菴內有一彈指樓、登樓可遠眺林壑深秀、登峙相望之諸山、俯視一白無際、皎潔若雪之蘆洲樓中、懸夏敬觀朱彊邨二聯、夏曰『晴藥啼風雨、玉慶敦林塘』朱曰『詞客有靈應識我、西湖雖好莫題詩』樓下有橋曰卧虹、可通蘆洲、歷代兩浙詞人、自唐至清、共有一千四百四十四人、自唐余華志和起、至清陽湖劉炳照止、各俱有傳略、列有專冊、以供展覽、祭時案上雜陳俎豆、兩旁遍列吉樂、鐘鼓齊鳴、獻爵迎神、讀祝焚帛、而高唱迎送之曲、有『幽絕西溪水一方、叢蘆飛雪繞秋光』其寄句、式與舊時祭孔相仿、甚爲嚴肅、

三言兩語

『磨刀嗚咽水、水赤刃傷手』丈夫誓許國憤惋復何有、』此應有之準備也、

○○○

『攜其明王歸、繫頸授轅門、齋身備行列、一勝何足論、』此應有之決心也、

○○○

『醉臥沙場君莫笑、古來征戰幾人回、』此應有之犧牲也、

○○○

『萬里赴戎機、關山度若飛、朔氣傳金柝、寒光照鐵衣、』此女同胞應有責任也、

○○○

『征婦語征夫、此身當殉國、君爲塞上土、妾化山頭石、』此女界應有之表示也、

○○○

……老鷹有時比小雞飛得更低、但小雞決不能飛進雲端的

覺林席上善因記 各名人捐欵救失業

◈…劉海粟寫畫作基金

上海函云、藝術界名人劉海粟夫婦、歸自西歐、滬上名流王一亭黃任之男女等十餘人、特在『覺林』善堂、爲海粟洗塵、席間談及旅歐見聞及國內救災工作、各人士莘肝時憂國、溢於言表、潘仰堯夫婦、備述失業人數之多、因經濟壓迫多爲自殺、當體好生之德、共籌救濟、言下不勝憤然、黃任之夫人、頗抱同情、獻議每逢宴會、可力崇節儉、立出銀幣兩元、以爲之創、王一亭首先贊成、即出五元和之、遂按次捐助、一席間已得金數十元、衆乃用爲基礎、王一亭合十誦佛曰、種此善因、於心至樂、願開善路、救彼清寒、衆人相與鼓掌、劉氏夫婦並允出其餘暇寫畫得錢、作爲清寒救濟基金云、

婦女救星 婦科三寶 紅緞子仙膏 調經養血丸 帶藥暖宮

名馳中外 效驗神速 朝鮮來函 連購三寶

▲朝鮮元山府仲町二丁目東濱樓六月二十七日曾來函云金勒先大藥房寶號升覽敬啓者久仰貴號之婦科三寶特有神效今者郵局滙上金票四元望祈與鄙發紅緞子仙膏調經養血丸帶藥等備妥交郵寄下勿悞云云

▲又于七月二十九日接見二次來函內云 敬啓者今奉寸緘爲前購之婦科三寶用之甚有效果今者郵滙上郵金票三元祈再發紅緞子仙膏一貼調經養血丸一料帶藥一付請速爲寄下爲要

▲朝鮮開城北本町一六二番地德昌泰林鈞濟來函云 啓者敝內人於今春患得經血不調照醫師云是癆勞症乃產後所得聞友介紹言寶號有婦科三寶聖藥今遂掛號信寄上金票三元請爲查收即敕舍下捎去紅緞子仙膏一貼調經養血丸一料帶藥暖宮丹一付捎藥地點由東文登縣宋村集源成轉交林鈞濟家中收下便妥云云

天津海關趙述之來函贊許三寶神效

金勒先大醫士惠鑒前奉到所寄下之神膏及調經養血丸舍親用下數日神效非常今遂信滙上大洋十一元正除付前服外務請再將調經養血丸掛下一料是爲至盼諸多瀆感念殊深敬請惠濟衆生並祝大安敝人趙述之鞠躬

北平張敬之來函專購調經養血丸

北平西直門內蠶簷胡同門牌四號張敬之來函內云敬啓者貴藥房所售之婦女調經養血丸久已馳名各省極頌舍間前購兩盒服之甚爲有效實因用藥特別再由郵滙上大洋四元懇收到後照該藥速爲擲下爲荷此頌財祺

遼寧齊旅長公館專函感謝三寶

金勒先大藥房台鑒久耳盛名素甚信仰內人患血分之病九六年矣腰腹劇痛屢醫罔效前閱盛京時報始悉大號之紅緞子仙膏調經養血丸能治婦女百病嗣購試用病果減半連續服用竟而霍然多年頑疴一旦掃除曷勝欣慰歡迎之至特此奉函證明貴號之婦科三寶名實相符洵爲女界之寶丸靈貼神特此達並鳴謝忱並祈列入報端以指迷途而庶婦女患病者有所問津焉 奉天日本站信儂町十二番地齊旅長公館啓

舒蘭縣商會臧靜齋先生來函云

逕啓者內人前曾服用貴號所製之婦科三寶將已患數年之疾得除感甚近因不慎舊病略犯每經來時腹痛白帶亦多故今附上滙票一紙計大洋三元五毛祈將貴號之加料紅緞子仙膏一貼調經養血丸半料即爲寄下勿悞是荷

綏興稅捐局張局長來函購仙膏

敬啓者前代友人函購貴藥房大貼紅緞子仙膏一帖當承惠寄並藥加贈帶藥暖宮丹一丸試用有效實深紉感茲擬續購紅緞子仙膏一帖仍要大帖者並請予贈給帶藥一付附上郵票三百分計合大洋三元之代價請即檢寄同件請寄綏中縣綏興稅捐徵收局長張阜岑收可也

黑龍江邊防軍保安游擊隊文牘副官任澤民先生來函云

黑龍江邊防軍保安游擊隊文牘副官任先生來函云逕啓者上月由貴號寄來婦科三寶遵方貼服神效異常茲再寄上大洋十元收到時請即將加料紅緞子仙膏一大貼調經養血丸兩料帶藥一付火速隨郵寄下以便應用爲荷 同件請寄中東路海拉爾新街日本當舖後院交保安游擊隊部任副官即妥

▲克山縣天德合燒鍋高億豐先生來函云 啓者鄙人前購貴藥房紅緞子仙膏及調經養血丸敝內子依法服貼病已霍然全愈茲有同病者聞悉擬再購紅緞子仙膏大中貼各一張調經養血丸一料半併滙上大洋九元五毛收妥祈即照郵勿悞爲荷

▲滿洲里特別區警察第一署 在所金世五先生來函云 金勒先大藥房台鑒前由貴藥房購紅緞子仙膏並蒙惠贈帶藥照收後即使內子貼用旬日之間頗見功效茲再滙洋五元擬購大貼一貼加料仙膏一貼並祈惠賜帶藥二付無任銘感

▲盤山稅捐徵收局王菊圃先生來函云 啓者久仰貴號之紅緞子仙膏名馳遐邇久欲購備以應家庭之需苦於附近無代售處茲寄郵票二百分請將大貼紅緞子仙膏寄下一貼爲荷

▲紅緞子仙膏主治婦女經脈不調。月經不准。赶前錯後。經行腹痛。子宮寒冷。白帶過多。寒血凝滯。久不受孕。血色紫黑。或如屢患小產。血少瘀滯。經閉經枯。崩漏不止。面黃肌瘦。少食無眠。胸膈膨悶。午後發燒。心跳心忙。汗水。無論如何難治之症或經多醫不效者將仙膏貼肚臍一張百病具消無病常貼此膏舒筋活血追風散寒種子調經可登壽域誠聖藥也內服調經養血丸善治血氣虛弱腹中癥瘕塊肚腹疼痛四肢倦怠骨蒸發熱氣短咳嗽以及婦女百病無不藥到病除大有起死回生之效凡婦女患病無論輕重早有新得如能外貼紅緞子仙膏內服調經養血丸則百病若失氣血充足身體强健可得家庭中樂趣也紅緞子仙膏定價大洋四元中貼兩元加料每貼六元調經養血丸一料現洋八元

良機 本藥房爲濟世活人起見紅緞子仙膏減價一半 加料每貼三元大貼者二元中貼者一元另送帶藥一付

金勒先藥房 總發行哈爾濱道外十五道街

婦科三寶紅緞子仙膏代理處列下

遼寧鼓樓西金城大藥房 安東中富街東益增遠 遼寧大成藥房 遼寧大生藥房 遼寧泰和藥房 遼寧日站瑞昌藥房 安東泰和堂 大連華泰藥房 公主嶺三合公 四平街天德堂 開原德祥厚 開原同源廣 海城德增福 遼陽義和堂 千金寨德泰和 千金寨崇信仁 本溪春興堂 鳳城大德堂 洮南德慶仁 遼源德泰順 洮南和順發 通遼大來當 營口洪春堂 錦縣同盛居 錦縣天生堂 吉林東升達 吉林吉林毓生藥房 長春泰和藥房 長春中西藥房 江省德泰盛 江省中西藥房 江省裕原堂 江省育生堂

東三省總發行哈爾濱道外十五道街金勒先藥房

外埠函購將欵由郵滙下 原班回件不誤郵費亦可代價、

第威德潤腸丸

有平肝潤腸開胃之功效

此丸藥性溫和老幼咸宜有平肝潤腸開胃之功效凡患便閉或大便無常者服之尤見靈效服後既不腹痛更無猛烈冲瀉之弊

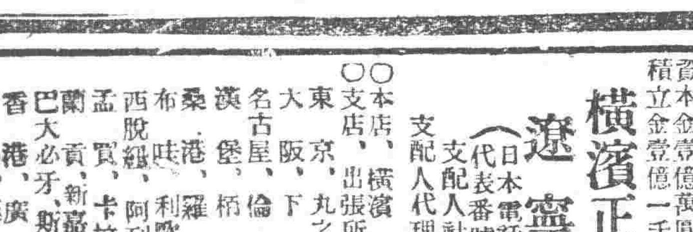

佳餚滿桌 尚嫌乏味

中國銀行特種存欵廣告 東三省各分支行

瀕年以來政局杌陧鮮有寧歲經濟組織迄未完備既無普遍全國大規模之儲蓄銀行又無信用鞏固之人事保險公司民衆方面每苦於儲蓄之無方而金錢之浪費在所難免今也新政伊始風尚趨重穩健企業須由正軌本行爲補助社會經濟之缺點培養民衆節儉之美德起見於此過渡時期添設特種存欵五種皆已舉辦存戶如有遷移皆可就近撥轉無論數目多寡均可隨時存儲不惟利息優厚即期限長短亦盡可自由小欵零錢用之不覺其費日積月累全是立業基金邦人君子盍興乎來茲將五種存欵略分列如左詳章函索即寄

特種活期「零星儲蓄」以平日撙節所餘之欵零星儲蓄積少成多可作下列等項正用

零存整付
企業治產 婚喪儲蓄 失業預防 娛老基金
預計將來有正大用途於平時分期預爲存儲以備到期支取一筆巨欵者宜採用此種儲蓄 如每月存洋十元繼續存十五年到期可得本利四千四百八十五元五角二分倘再延續十年提用不再按月續存可得本利一萬三千〇八十七元七角九分

整存整付
企業治產 婚喪儲蓄 其他基金
凡籌有整欵未至應用時期不欲動用或學校會社等基金及其他企業公積金不動用者均宜採用此種儲蓄以期滾入利息愈積愈多如存三百四十二元十年滿期可得本利一千元如存一千二百七十四元二十年滿期可得本利一萬元

整存零付
養老年金 子女學費 遺族卹養
預提一筆整欵備作將來額定用途分期支取者宜採用此種儲蓄如存一百元十五年後開始付還再分十年繼續不斷平均每年付還二次每次可付本息四十一元七角共付二十次如存洋五百元十年後開始付還每年二次每次可分年繼續不斷平均付還本息一百二十二元〇七分共付二十次

存本付息
養老年金 子女學費 遺族卹養儲蓄
凡欲存本不動而以所得利息以備按時支用者宜採用此種

又城內設有倉庫兩處日站設有倉庫一處專做皮張鬃尾及貨物押欵等手續簡便利率從優如承惠顧請至敝行接洽

肺之素

補血養肺

本藥全是由國藥製成的對於肺病及氣管枝病確有神效 適應症狀者 肺結核 類似肺結核 肺膿瘍 肺尖加答兒 慢性氣管枝炎

專治 喀痰喀血吐血吐痰咳嗽痰喘虛弱盜汗

每瓶二元五角 每打二十五元

遼寧小西關 百揆製藥公司 出品

本城各大藥房皆代理

外埠代理店 安東復春堂福興堂 營口豐利藥房 開原半施醫院 洮南永和堂同和慶 江省中西藥房 哈爾濱同昌藥房 長春興亞藥房 吉林永吉藥房 西安東豐康而壽藥房

橫濱正金銀行 遼寧支店

資本金壹億萬圓始全額拂込濟 積立金壹億一千六百二十萬圓

日本電話(代表番號)四九一一番 支配人社宅二三五七番 支配人代理社宅三四〇九番

○○本店、橫濱 ○○支店、出張所、

東京、丸之內、神戶、大阪、下關、長崎、名古屋、倫敦、紐約、漢堡、柏林、桑港、羅府、沙爾、布哇、利歐、謝脫兒、西脫鐵、阿列其大、加內伊兒、孟買、卡拉其、坎拿大、蘭貢、新嘉坡、斯馬蘭、巴大必牙、斯烏拉巴、馬尼拉、香港、廣東、上海、青島、漢口、天津、北平、牛莊、大連、奉天、開原、長春、哈爾濱

384

東邊各縣 刀匪復起

于芷山派隊痛勦

近有東邊通化、臨江、濛江各縣，復起有大刀股匪，人數甚多，勢頗披猖，到處燒殺搶掠，情形極慘，已由東邊保安司令于芷山，派隊前往痛剿，以重地方之治安云。

馬占山 派員往平 報告江省近狀

江省代理主席馬占山，現因關於軍政要項，應行報告於萬福麟，特派參謀副官等三人，馳往北平，謁見張學良、萬福麟，陳述江省之近狀云。

東北訂購飛機 擬在南京編練

在事變前，東北當局與南京合購之十架軍用飛機，其中有東北三十五架，現在已經運送到上海，東北當局爲完成空軍勢力，已商准京方當局，擬令東北空軍人員，在南京編練成隊，不日即派空軍司令張煥相率空軍人員南下云。

瀋海將恢復 一二次車

瀋海路之一二次車爲瀋吉聯運、三四次車、爲平吉聯運，五六次車、爲本路專開，自事變以後，三四五六次，完全在本路運行，一二次暫時停運，刻聞該路維持會丁會長，爲便利旅客計，擬于月底恢復，一二次列車，不必專候瀋吉聯運之恢復也。

嫩江鐵橋即修理

黑龍江省政府，關於修理嫩江鐵橋，曩于上月三十日向駐江日領事請求，略謂江省政府可即時着手修理該鐵橋，故務令日軍暫時使洮昂鐵路負其全責任云云，然嗣後至今尚不有着手修理工作之情勢，於是日方鑑於交通宜速恢復及保護日資本之鐵道起見，已于二日向該鐵橋兩傍對峙之張海鵬及馬占山兩軍通告宜即日起，後退離橋十基羅米突，並決定自四日起派員赴急修理鐵橋云。

黃師嶽旅 開駐大凌河

北平當局，以凌印清自衛軍，進攻錦縣，特急調令已開榆關之第十七旅黃師嶽部，急開駐大凌河援防，黃旅先頭部隊，現已進次大凌河云。

商業簡條籌開 全省商聯會 研究救濟法

瀋站華商會會長王維周，見於商況蕭條，商業前途將不堪設想，擬合群力研究一救濟方法，以求全民福利，茲正籌備擬請准軍部，定期招集全省商會聯合會議，專事研究不景氣之救濟方法，一俟軍部照准，即當實行云。

天氣豫報

十一月四日 曇 南西風

三日之温度

平均	七度八
最高	十六度八
最低	一度一

張海鵬軍撤退後 包韓仍待舉

已準備大批天幕草牛

當張海鵬北進嫩江之始，蒙古陣旗統領包善一，曾聯絡韓色旺等，對張軍取一致之動作，允爲張之後備，並曾有一度開熱之舉，茲據消息，張海鵬軍中途撤退後，包韓部隊，雖不無影響，但目下仍圖謀待舉，除招募新兵整備軍器外，復爲冬季行軍禦寒計，現正準備大批天幕，其幕係用牛皮縫成，用作露營，如家屋然，此外更備有草牛數百頭，其部下飢則食肉，渴則飲血，其待舉之目的，固不外獨立運動，但其究向何方進圖，尙未得其詳確，但據傳聞，包部將在小興安嶺一帶盤踞云。

東北大學不設平校 滯平學生多轉學 回瀋者亦屬不少

事變後東北大學學生赴平者甚多，平中有設校北平之議，終因經費無着未成事實，現該生等以瀋陽平靜，歸來者甚多，滯平者多已轉學他校云。

電燈廠遷移確期

瀋寧電燈廠，原擬于冬季遷移，嗣以宿舍未建，決計緩期，其經過情形，均誌前報，乃目昨之廠務會議，已決定于本月十五日遷移，並積極裝設暖氣管，及中日電話線，蓋將辦公室，盡移北邊門外之新廠，而工人仍在舊廠居住，俟來春再行添築宿舍云。

維持會嚴禁各縣 濫發紙幣

地方維持會因瀋陽事變後，各縣有私自發行紙幣，流通地方，殊碍金融，特於二日通飭各縣長，及公安局一體嚴加禁止云。

總站行李移出待領

北寧總站，前因事變，當將所有辦公樓房全部封鎖，現因瀋垣安謐，且該站內行李房，存有旅客行李甚夥急待領取，已於日昨經該路運輸處長，英人史梓理，與當局交涉全部移出出示招領云。

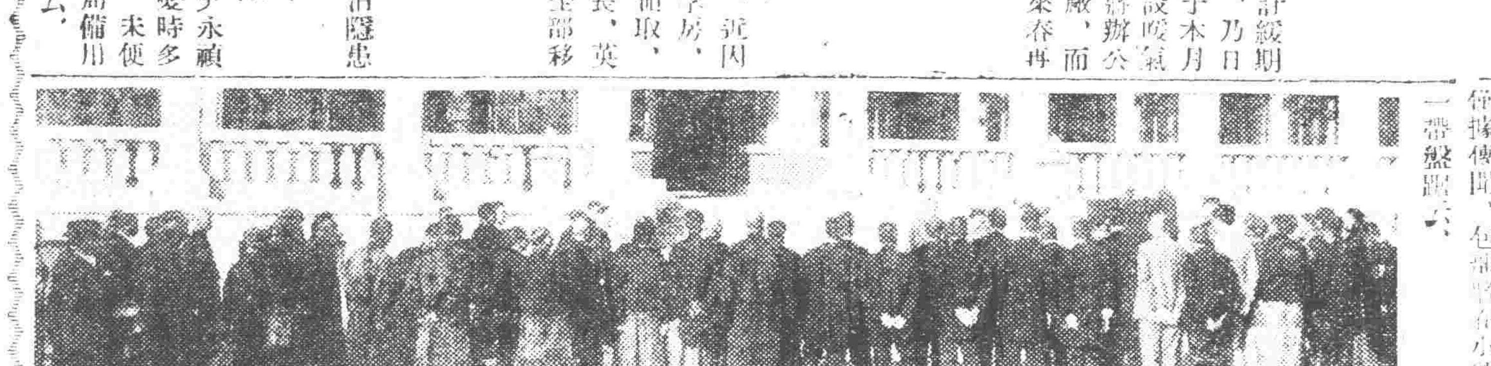

吉省府又籌移哈

支持偏安之錦遼省府，雖同處設，然聞係平張與南京之合議的外交計畫，故雖處設，亦不變更，頃聞對於吉省府亦擬遵照前項計畫，現又確有籌備移哈之舉，並任張景惠暫代吉主席職，此事北平方，正謀實現，聞張學良對於該省府之新組合，已於上月底，發出命令云。

自警局整理電話

奉天自衛警察局局長尹永禎以各分所電話機，於事變時多半損失，關係傳達消息，未便久付缺如，乃向自動話局備用庫存電話機，以便按設云。

嚴防共黨 日夜加崗戒備

奉天自衛警察局，頃據探報，共黨定本日七日，招開蘇維埃共產全國大會，所有各地黨徒，均行活動等情，爲防萬一起見，特于昨飭各分局，轉飭各分所，于各交通重要地點，派警日夜加崗戒備，凡有可疑之人，即行拘究，以資防備，而消隱患云。

○瀋○水○小○新○聞○

查獲烟犯

二日午前十時許，日本憲兵隊在小南關上頭，查有烟犯二起，當即至自衛警察三分局報告，協同該局局員曹鳳三並警察等，前往抄辦，當與捕獲烟犯王連芳周盛武二人，與烟具烟土等物，訊明該犯久賣鴉片不諱，連同證物等一並送往市政公所訊辦云。

因賭輸錢 忽萌短見

大西關王翰林胡同，住有陳王氏者，向務小本經營，因與同院人，誤入賭窟，輸去現洋十餘元，回家後追悔莫及，忽萌短見，欲圖吞土而死，幸經家人瞥見，即將救下幸未殞命云。

小小偸

三日晨八時許，在商埠五緯路北首，某姓菜園中，有一王姓幼童，年八歲，往窃白菜三顆，土豆六枚，用布衫兜起出園向東急逸，乃爲看園者瞥見急前追獲，擬予送警懲處，適路人在傍勸解，以其人小而竊物又少和之，看園者亦以微細釋之而去云。

兄弟鬩於墻

大北關三年衆胡同住戶武德元者，於今三日晨爲家務事，竟與胞弟振元起衝突，繼而二人打成一團，惹得四隣及圍觀之人甚多，其兄竟將其弟頭部打傷，鮮血淋漓，後經多人調說，始了結云。

行人忽然栽倒 原是舊病復發

有一年約五十餘歲之商人，聞係東關某商號之執事王某，素有常迷不醒之疾，昨二日行至大東關大慈菴分所門前，忽然跌倒地上，舊病復發不醒人事，約數分鐘，即行絕氣，後有王某之熟人，行至該處，即往王某商號送信，該號得悉，即奔往看視叫呼無効，後請某醫院醫生診治，能否復生，容訪再誌。

夫婦共同自殺

大北關下頭住戶田中王，有女孩年十三歲，於二日赴北門外購物在中途丟失歸家被田某與其妻劉氏叱責，該幼女氣忿逃走，是晚未歸，田某於今三日上午四處尋找無蹤，於早九時夫婦二人在家服毒自殺，經人知之，將二人抬醫院救治，性命尚可保全，聞二人均年五十六歲云。

撈水筒 幾乎送命

小西關藥王廟胡同住戶高某于二日上午十一時赴附近井沿担水因繩斷水筒墜於井內，乃設法撈取，不意腿未站穩，竟亦墜入，幸旁有挑水者，急赴高某家送信，叫來多人，始行救出，但已成爲落湯雞矣。

禁售驢肉

禁設湯鍋，早有明令，自事變以後，城內之售驢馬肉者，始行出現，幾至觸目皆是，陸警由大東邊門外之驢肉販，已由警士驅除，惟小東門道東旁，仍有八九處，依然叫賣不休，未悉何時取締也。

寫眞說明

交通委員會成立典禮

（上）全體委員及來賓同聽委員長就任致辭 （下）委員長丁鑑修陳述演(?)辭

一日午前十一時攝影

山海關設立 邊署行營

現據確息，張學良爲恢復東北勢，已決定在山海關，設立東北邊防軍司令長官公署行營，以便辦理關外軍務云。

東鐵西線一帶 俄匪披猖

頃得確息，東鐵西線，博克圖站迤東，林場一帶，突有大幫俄匪數百名，攜帶槍械機關槍大砲，將該地職員一律驅逐，並欲破壞東路，情勢猖獗，現經護路司令丁超得信，即派馬步軍隊馳往剿捕云。

張學良力保張作相 爲邊防司令官

張學良當往南京會見蔣介石時，曾商中日交涉及收東北事宜，力保吉林主席張作相，爲東北邊防司令長官，張學良決不行營仍設在北平，如能接收實現，萬福麟回江省云。

財政廳將派員 催提稅欵

遼寧財政廳，自成立後，對于各縣，五十等日未解繳之稅款，曾迭次催解，以應急需，現已多日，解繳者寥寥，若長此以往，殊屬非是，茲擬派員數名，赴各縣催提，以應需要云。

通遼城危 蒙兵準備反攻

頃據路方消息，通遼地方蒙兵，雖受挫於該地駐防之東北騎兵旅，現仍收集部隊，準備反攻，聞駛赴大通綫之甲車中山號，有於日內進抵該地協助防禦，以免蒙兵擊陷云。

擴充偵緝隊 再添招三十名

奉天自衛警察局，以省城地面遼闊，防務關係重要，茲爲偵查宵小計，原有偵探三十餘名，仍不足分配，於二日令該隊隊長吳幹臣，再添招三十名，以資分派云。

潰兵二千人 佔領平安堡

新民縣方面，匪賊潰兵甚多，茲據由新民來人所談，有潰兵二千餘人，於本月一日晨，將新民界，平安堡，陳家屯等十[illegible]

商會索繳三個月會費 各商號群起反對

市商會現爲維持一切經費，及籌發警察協餉起見，現由總會，並命大東區，工業區保安，南北市場等各商分會，向商號索繳三個月會費，已自二日起，由各會董率員向商號徵，惟各處商號以際此商業極不景氣之時，一日會費，尤恐不支，遑論三個月，以是羣起反對，拒而不繳，商會方面，非解決一切急務，又非得繳三月會費不可，雙方均有各不相下之勢，結果如何，殊堪注目云。

惠霖公司接匪信 脅索現洋五千元

大西關王翰林胡同，惠霖火磨公司，于二日上午，忽接得匪信一封，令備現洋五千元，于是日午后七時，送至南關風雨台，以紅燈爲記，否則必有最後辦法等語，該公司於接得信後，頗爲恐慌，特請准自衛警察當局，由該管分所，派警一名，在該公司門前防衛，並設置二名警防萬一云。

不日即可首途云。

北寧危險 胡匪屢圖搶刦

據北寧路方消息，該路白旗堡饒陽河一帶，仍有大批股匪，盤踞該地，所着服裝係爲灰色，時擬乘機劫車，奈西來客車旅客寥寥，而西下客車率爲空車，無法劫搶，遂在該地附近村屯大肆騷擾，厥狀極慘。

匪

◆大東關電燈廠東胡同，東北軍第廿旅旅長常經武宅，於月之二日下午四時，突有胡匪七名，均持手槍威嚇，計搶去現洋三百餘元，胡匪搶畢，即向東北方面逸去云。

◆大西邊門外住有曲子峻者，於二日晚八時許，忽有胡匪五人，持槍威嚇，現洋十六元，衣物一件，[illegible]門而逃云。

◆三日上午五時餘，有胡匪二人均持短槍，搶掠瀋陽電影園西首某姓，適值附近自衛警得信馳往射擊，當時捕獲胡匪一名，脫逃一名，綑送總局訊究云。

◆瀋陽縣城東辛家灣村，於二日下午，忽來胡匪十餘名，闖進村內，將該村農民住戶李姓孫姓兩家，搶去物件甚多，後經附近各村自衛團三十餘人，持槍追趕，將匪逐出境外云。

新任開原縣長 曲連本正式接任

開原縣長佟[illegible]，因事辭職，業經地方維持會，以曲連本者，資格相宜，特委充，曲連本者，前任昌圖縣長，[illegible]，現已正式接任云。

西站地方委員選舉 李玉樞呼聲最高

日站地方委員，已定期（明日）開始選舉，至額十八名，其有候補之資格者二十二名，按例華人亦有被選權，該委員之候補者，方能當選，連日各區活動頗烈，被選者多爲各地方士紳，品行端正素爲華商之信仰云。

礦務局收硝

省城硝礦總局恢復，即照常辦公，並通知各硝戶限期繳解，各硝戶踴躍繳硝，該局收買云。

北市場又出慘殺案 桂芳死於刀下

北市場四等妓館富海堂，妓女桂芳年二十二歲，因欲與熟客某甲從良，竟出現款八百元贖身，藉以脫出苦海，詎知事被鴇頭查知底蘊，頗爲不快，於昨（二日）上午六時餘持尖刀往該堂開罪，適值桂芳熟睡之際，未容分說向頭部及身中猛刺數刀，血流滿床即時斃命，兇犯乘間逃脫，後經該堂執事告警所，轉知地方法院相驗，一面派警搜拿兇犯中云。

遼中匪勢仍猖獗 縣長回縣維治安

遼中縣匪勢披猖，該縣長徐維淮來瀋，已誌本報，茲聞徐縣長業早回縣，[illegible]，北河，瀋都戶籍，被匪攻破，該縣長仍在城內維持治安云。

扶輪小學籌備開課

北寧路現因所屬皇姑屯扶輪小學，因於事變前，即行停課，現該路當局，爲發達該路員工子女起見，已將該校教職員召回，從事整理，約不日即可開課云。

瀋海路重取 職員商保

瀋海鐵路職員商保，于事變後泰半歇業，該路保安維持會會長丁鑑修恐職員以後發生變故，無所保障，乃令各職員另具商保送會兌照云。

南京側發表 廣東往復電

南京訊云，此間發表月前蔡張陳對粵磋商時之各種函電如下，

（一）蔣致汪古孫等函，精衛、展堂、哲生並轉各同志，黨國不幸，天災人禍相逼而來，最近東北橫被侵掠，歸於國恥，危亡無日，本黨承總理之遺教，受國民之付託，中致全國在水深火熱之中，而國命瞬且不保，[illegible]演成今日之局，[illegible]

（二）張蔡陳等抵港後來電，南京蔣主席鈞鑒，稱等於昨日到港，僅承當同志到碼招待，屆期三同志果到，自六時開始討論，適鈞座手書，三同志均感鈞座誠意，懇切的交換意見，至十一時止，雖大體已具，而尙有數點未甚妥洽，約定今晨九時繼續研究，屆時復開議，至十一時半議妥（一）鈞座發一通電爲時局危急引咎，並聲明議定統一政府辦法時，立即下野，專方亦發一通電，亦向國民引咎並說明非統一不能救國，赴京開會，取消廣州政府，並不以鈞座下野與否爲條件，兩電須同時發表，電稿均在草擬，容再電聞，目前兩方均訓令各級黨部及報紙，停止兩方互相攻訐之言論，（二）須立即變更京滬衛戍警備組織，俾粵方諸同志即可安心來京，在總理陵前宣誓，開會議決統一政府辦法，是否有當，佚訓示，培繼稱即豔（二十九日）午，

（三）蔣致蔡張陳電，廣州陳總司令眞如兄並轉蔡張二先生大鑒，中國祇有一個政府統一中國，方能對外救國，於此黨國存亡之際，不得不在事理上，求一個圓滿解決之道，故前特與兄等商定三個原則如下，（一）如粵中能負全責，則在中央同人儘可退讓一切，請在粵同志整個的還來首都，改組政府，至中正個人下野，更無問題，祇要粵中能確實負責，前來接代，則中正即可通電下野，此其一也，（二）如粵中不能負責，則應歸中央負責主持，而廣東政府自當取消，粵方同志即應齊集首都，共赴國難，此其二也，（三）如要各方合作，則中正更爲歡迎，但須來京面商，方是開誠，此其三也，舍此三者之外，而欲必有條件相要脅，則於情於理，於公於私，皆不能通，無異背道而馳，殊非中正所願聞也，兄等竟忘此三個原則及無條件三字，而乃來此絕無磋商之餘地東（一日）電，未知何意，誠令人不解，中央接兄等豔（二十九日）電提議後，以有利黨國，且爲合作之基礎，故立任眞兄爲衛戍總司令，此亦以不願有條件，渴望竭誠合作之意也，今粵中同志既不在情理與國難中求解決，又不能來此面商，則先發通電更滋糾紛，無補於事，尙望兄等本以上三意與各同志懇切妥商，如期前來，俾得完滿解決也，蔣冬（二日）戌

粵派提改革黨政案

南京訊云，二十八日上午，蔡元培等以此事關係重大，將原粵方代表提出黨政改革案，當送中央，中央當復一電，略謂黨政改革提案內容始不其合，精神上則與團結對外之主旨不相合，此時爲黨爲國，均應有集合首都，共赴國難，至黨政根本問題，應俟本黨多數之討論議決，除無以十餘人在上海商議即可決定全黨全國大計之理，吾人既爲黨員，黨章必須共守，同爲國民，應急國家之難，苟愛黨救國，出於誠意，而非如外間所議以權利分贓爲目的者，此等違反黨章不顧國難之提案，不應提出討論，因負國人之熱望之云，茲將粵方所擬之黨政改革提案錄下，

（一）關於統一會議，（一）統一政府的會議，（甲）組織，本會議由中央執監委會非常會議與南京中央各派代表五人至七人共同組織之，（乙）任務，一、決定統一政府之產生，一、商定黨務一會議之進行，（丙）會期，由雙方代表商定之，（二）統一黨務的會議，（甲）組織，由本黨一二三屆中央執監委會共同組織之，（乙）任務，一、商定關於召集四次代表大會之一切事宜，一、商定現寄兩中央機關之統一問題，（丙）會期，統一政府的會議完結後即舉行，

（二）關於政治者，（一）國府主席爲國家元首，不負行政實責，同於內閣制國家之總統，任期三年，（二）行政院長負實際行政責任，向同於內閣制國家之國務總理，（三）立法司法考試監察四院長不與行政院長同進退，（四）國府主席及各院院長均不得以現役軍人充任，（五）國府委員之職權爲處理各院間權限之衝突，（六）國府主席由中央執委會投票選舉，（七）行政院長由主席向中央提出，求其同意，

（三）關於軍政制度，（一）國府設國防委員會，設委員若干人，由國府任命，並指定常委三人至七人，（二）國防委員會不直接施布命令，一切軍令由國府行之，（三）邊疆各地酌設若干國防區，每區設國防分會，國防區之劃分，不與現有省區相同，（四）國防委員會及分會，委員須加入文人，（五）內地各省與國防無關者，平時不得多駐軍隊，地方治安以憲警維持之，（六）確定軍隊編制，以師爲最大單位，（七）將現有過量軍隊分調防邊，實行屯墾，（八）國府仍設軍政部參謀本部，剿匪事宜臨時設剿匪司令官任之，（九）軍需獨立設部，

（四）關於財政者，（甲）原則，（一）實現財政公開，（二）厲行預算制度，（乙）辦法，（一）特設財政委員會，由政府授予左列職權，一、整理財政，一、執行預算，一、公布收支賬目，（二）財委會以十五人組織之，政府三人，銀行界三人，工商業三人，經濟學者三人，有經驗之專家三人，

（五）關於地方制度者，（一）爲實現以均權求共治之主張，將全國各省劃分爲若干政治區，每區設政治委員會，（二）各省之管域及權限宜縮小之，（三）積極推行縣地方自治，（附則）（一）主席人選以年高德劭而有重望者爲宜，（二）行政院長以精明強幹而能整飭庶政者爲宜，（三）外交部長以有革命歷史能實行革命外交者爲宜，（四）財政部長以富有理財經驗學識者爲宜，不限黨員，

皖省聯防

蚌埠訊云，安徽民政廳近以本省水災之後，盜匪滋潛，爲防患未然計，特通令各縣長認眞辦理聯防，原文略謂本省水災奇重，遍野哀鴻，飢寒所迫，難免不流爲匪類，危機四伏，深慮蔓延，稍一疏虞，後患何堪設想，況冬防在邇，盜匪潛滋，恐將更甚於往昔，中央所屬各軍隊，因清剿赤匪，大都分防於邊區，對於各縣匪患，實有兼顧難周之虞，茲爲防患未然計，除急籌賑濟俾免災黎流爲匪盜外，惟有各縣辦理聯防，妥籌自衛，以維地方之安寧等語，各縣縣長奉令後，已轉知各區區長遵照切實辦理矣，（二十八日）

行市 三日

條銀標金

倫敦銀塊現行	一八片三分一
仝 遠卯	一八片一六分七
紐約銀塊現行	三一仙〇分〇
孟買銀塊現行	五九留比四分一

上海標金

	午前	午後
開行	六九五、〇	
下市	六七六、五	
大價	六八八、三	
小價	六七四、三	

中外滙兌

英美滙兌	三弗七三仙二分一
美日滙兌	四八弗九〇仙
美國上海滙	三三弗八分五
上海東滙 賣	一五〇兩二分一
上海東滙 買	一四九兩四分
上海美滙 賣	三三弗二分一
上海美滙 買	三三弗一六分一
上海英滙 賣	一先八片八分五
上海英滙 買	一先八片四分三
瀋陽城內滙兌	
現洋票滙上海	
現洋票滙中銀	
金票滙中銀	
現洋票滙天津	
大連滙煙台	
大連滙上海	
營口滙上海	
安東滙上海	

各地錢鈔

瀋陽

日站金票對現洋

	午前	午後
開行		
下市		
大價		
小價		
安數		

●同現洋對金現行

十點	一點
十一點	二點
十二點	三點

●城內錢鈔

現大洋換奉小洋	
金票換現大洋	
鈔票換現大洋	
哈大洋換現大洋	
天津中交票換現洋	

大連

鈔票對金票（午前市）

	近卯	遠卯
開行		
下市		
大價		
小價		
安數		

●同（午後市）

開行	
下市	
大價	
小價	
安數	

●同現行

（午前）	（午後）
九點	一點
十點	二點
十一點	三點

●鈔票對小洋錢現行

●現洋對小洋錢現行

安東

鎮平銀對金票

	午前	午後
近卯開		
又下市		
遠卯開		
又下市		

北平夏氏七代痔[illegible]

痔漏之發源

中醫論痔漏一門，分爲二十四種，雖分門別類，然得病者，或外者初起成痛，不破者爲痔，破者爲漏，日久而出膿血，黃水浸淫淋漓不止者爲漏，結在肛門而成硬核者長數寸，痛楚難忍，因循不治則正氣一衰，其發更[illegible]

地址 瀋陽大東邊門外[illegible]金香前胡同十五四號 夏福興堂啓

385

鄭通綫昨派車 開始修復

【四平街】鄭通鐵路錢家店迤西路綫，被匪破壞數處，曾誌本報，茲據續訊，四洮鐵路局于二日派列車前往抵通遼地點，從事修理，于正午許進抵通遼站東方約一基羅米突之地點，從事修復最後之破壞點，惟該地附近有匪賊多數，屢向修理地點開槍，修復工作因之隨遲，於是該局請日軍援護，日軍爲剿討此項匪賊，俾便安全進行復舊工作計，令軍前進，詎知于午后一時半許，竟被匪賊數十人，一齊射擊，日軍不得已應戰，使匪賊亂隊潰散云，匪勢不支，狼狽逃去，斬匪九名，傷者十數，並獲得賊馬多匹，乃振隊奏凱回縣云。

希圖詐財 險入囹圄

【梨樹】東門裡住戶李萬江家不甚豐，生有一女，年十五歲，已於數年前許字陳姓家爲婦，舊曆九月二十日，陳家擇吉迎娶，不料該女之母，異想天開，將女匿於鄰右，聲言不再出大洋一百元，不令娶人，陳家無法，不得已控之一分局，分局長領訊屬實，乃飭警將女母傳局訊問，果與控詞無異，乃大施申斥張氏，押追其女，之態果未出分局長妙計，該張氏始將女現出，被陳家太平娶去，此事傳出，聞者莫不掩口失笑云。

大隊長 擊匪凱旋

【梨樹】自中日事變後，胡匪乘機滋擾，時有所聞，而梨境幸無匪跡，商民樂業，無不額手稱慶，不料十月二十七日，不知由何處竄入股匪數幫，希圖滋擾，公安局長聞警，立派大隊長李寶珍帶隊出剿，並在出動以前，經維持會籌餉發放，由局長誥誡士兵，大致謂隊兵如在陣得獲賊馬小槍錢項等物，悉歸自有，以資鼓勵，訓話畢，隊長率隊出城，行至大高家窩堡地方，與匪相遇，警隊無不勇往直前，痛擊結果，

各幫匪圍集城外 隨時進街買物辦事 守門兵不敢禁止

【昌圖】昌邑自中日發生事變以來，胡匪乘時而起，到處擄掠燒殺，殘忍已極，全縣農民，咸受其害，無或免者，上月間，匪首先後攻破重要城鎮三處，計寶力鎮，金家屯，瓶樹，該三鎮市民財物槍械房屋等，均被搶掠焚燒一空，損失無從數計，由此匪人愈集愈多，其勢更盛，又强捐八面城大洼，鷺鷥樹等商會現洋各數萬元不等，該三鎮因是得未被破，除縣城及上述城鎮現在安全尚有住戶外，其他鎮屯，皆爲胡匪盤踞，幾無居民，日來胡匪更形猖獗，皆圍集縣城外相距僅一華里，有南幫北幫兩派，各有匪首二十餘名，約共匪人三千餘衆，有第一軍，護國軍等稱，縣城爲此安設電網，以防未然，然胡匪毫不之懼，每日在電網外搶劫，常有匪首三五，騎馬帶槍進城，買物辦事，守門兵士亦不敢禁止，日昨有匪首數人，進城曾見各界要人，向昌圖商民等，要現洋四萬元即保昌城安全，否則即行攻入等語，聞所要之欵項，商民已經許可，日來正在措辦中，俟欵項交足時，胡匪即行撤退遠走，當中幷有保人等情，但自發生匪患以來，公安隊並未一次往剿，以致匪患愈熾，商民受此蹂躪，不亦痛哉。

避難人多 房租貴

【昌圖】本城房屋，往年每間十二個月，僅租大洋三十元左右，今歲因四鄉避匪來城者日衆，城內大有人滿之患，故省會房屋者，皆趁此時騰漲，每間一月，即租大洋四元之譜，然尙患缺乏云。

匪破榆台街未果

【榆樹台】匪首壓三省青山好九江好等，率匪三百餘名，帶有大炮二尊，號四隻，旗四面，(旗面書救國第一軍)由時局變亂以來，屢在本境搶掠，十月卅號，偵知本鎮無兵(原本鎮兵出擊匪未歸)遂差人送信至本鎮分局，命殺猪以待，明日即到，次晨早六點鐘，匪人果皆騎馬揚旗，由西街財神廟胡同蜂擁而入，行至西燒鍋門前，恰遇團隊長劉蘊臣率團丁五名，放卡未歸，該隊長當即奮不顧身，開槍射擊，正在双方鏖戰之際，幸有楊分局長及一二三公安各中隊長，率各部前往接擊，(該三隊係昨夜半至街而人不知)約歷四小時之久，匪勢不支，遂由原路向西北而逃，結果擊斃匪首常山好九江好，馬四匹，受傷者卅餘名，我方兩均各安全，台街失而復得，皆賴劉楊二君及三中隊長之力，本街人民莫不稱慶云。

續工潮 續聞

【安東】市內繅絲工人，前因絲房減少工資，有一部工人罷工，等情已誌本報，茲聞該項罷工者，爲協昌永絲房之工人，因原議每月工資大洋十二元，改給小洋十二元，以致演成罷工舉動，嗣經繅房與工人代表說明，現在絲行落價，銷路不佳，如不低減工資，即須停工等情，頗邀工人諒解，故僅罷工一日，即行恢復原狀，刻已照常工作矣。

伯氏充任，聞兩局長，已於日昨，到局接收視事矣。

護路守備隊 招隊兵

【吉林】吉長路金長局，奉熙長官令，編置護路守備隊一大隊，照團編置，隊長一席，業派前駐防伊通團長楊登舉，楊隊長赴長，面謁金局長，請示一切辦法，聞已在端，月一日，該隊長特出佈告，招募隊兵，以年在十八歲以上，三十五歲以下，身體强壯，素無嗜好宿疾者，須覓備章保證，方爲合格，期限招募足額爲止，報名地點糧米行醉仙酒店。

槍斃胡匪遊街示衆

【吉林】西關五道胡同，居住王殿臣家，被匪搶掠各情，已誌前報，公安局於月一日，奉清鄉總局電，將該匪，汪奎，李鴻升，聶福田等，執行槍斃，公安局奉電後，立即派保安馬步隊四五十名，並官員等，將該匪綁赴刑場，遊街示衆，是日街中頗爲熱鬧，於下午一時許，至九龍口刑場，槍斃，該局長並有佈告，略云爲佈告事，本日奉清鄉總局，批代電開住戶，王殿臣家，財物盜犯汪奎，李鴻升，聶福田，等三名，業於午正，綁赴刑場，執行死刑，合亟佈告週知云。

自來水行將實現

【安東】事變以來，安東華街之滿鐵上水道(自來水)華人用戶頗形增加，請將此自來水管再延長費及全市之聲浪，高唱入雲，安東維持委員會，亦提議滿鐵當局鑑於此種情勢，倘允所請，行將開工，聞自來水管，自縣府開工費及華街一帶，再延長至沙河鎮云。

姜局長被調 各界正挽留

【安東】商埠公安局長姜全我，就任未久，茲忽奉子莊由鎮使調任某項軍職，本埠各界聞訊，以安埠治安，正賴姜氏維持，未便任去，現乃公推維持會孫會長，代表謁子莊某收回成命，俾姜氏留安，維持地方之治安云。

奉票恢復 貨價低落

【新賓】自中日事變，錢法暴漲，貨價昂貴，前幾日奉小洋票八十餘元，兌現洋一圓，貨價亦隨之抬高，現因時局平靖，商民安枕，奉票已漸恢復，貨價亦漸低落，惟錢項奇緊，商民都受困難，各糧戶指大照借欵者，比比皆是，不料商號自顧不及，何暇及人，小戶之家，無大照而借貸無門者，更不待言，現聞鄰縣當局有發給流通劵之說，不知本邑當局，亦有此計劃否。

新委稅捐局長

【本溪】稅捐局自事變以來，榮局長去職，經張亭長襲代理一切，近來省城新任財政廳翁廳長，委任李某接充，該局長何日到局任事，如何整理，容訪再誌。

糧價落 物價高

【本溪】自新糧上市以來，諸般糧價，漸漸大落，奉票大金票三種洋近日甚爲平穩，而商家雜貨，均不見落價，一般農民，因秋收糧行大落，物價反高，無不叫苦云。

農會設 糧米廠

【拉林】農務會因時局不靖，爲維持地方起見，十月二十三日，招集各屯村長會議，著管內有地十萬餘垧，每垧派小米一升，秫米一升，秫稭十綑，谷草五個，吉錢五吊，存地派安，飭各戶送廠，現下大家送齊，預入招得過往軍隊之需用云。

及經徵科長，已經易人云。

背夫潛逃

【安東】興隆街和泰東刻字舖執事邢福堂，年逾不惑，尙無妻室，本年六月間，以三百金在濟良所，領得妓女李氏爲妻，詎過門後，該氏嫌邢年老貌陋，不遂心意，數月以來，夫婦間無感情之可言，乃於日前，該氏竟携所有衣飾，於夜間潛逃，不知去向，邢某刻正覓人尋找，並登報聲明懸賞，以求破鏡重圓云。

又開金融會議 再減滙水價格

【哈爾濱】本埠金融保管委員會委員長張叔五，以上月三十日爲星期五，係該會例會之期，乃於下午三時，召集道理外各機關首領之兼充該會委員者，齊集特區行政長官公署，開會議，討論關於維持金融各問題，以便繼續進行，商會方面，以前當金融發生劇烈變動之時，爲免除銀行界從事賭累起見，曾將公訂滙水價格，由二十二元八角，增至四十元，俾銀行團無限收滙，以資調劑，實行以來，銀行商民，均稱便利，且因哈洋漲價之故，已將公定四十圓之滙費，減至卅八元，以昭平允，亦經實施有日，連日以來，哈洋繼續漲價，滙水仍趨下落，普通錢莊，皆自由開滙，其滙水較銀行團公定者爲尤廉，以致滙欵之人，羣趨各普通錢莊滙寄，不向銀行團托滙，則是公定◆水，價格太高，不合時宜，爲調劑金融以免商民受損計，銀行團滙水價格，似有繼續減輕之必要，乃提議將公定滙費，再酌予減輕，以資便利，銀行界，亦以近來哈洋固穩，普通錢莊，收滙價低，致銀行滙兌，反無事可作，實行滙水跌落，公定滙費嫌須之所致，自當查酌市行，再行於核減，故對於商界委員之提議，甚表贊成，惟以哈洋是否能由此持久穩固，抑或一時之變態，須靜候一二日，以觀情形，方可決定，故擬如最近期間不發生若何變動，再將公定滙水價格減輕二圓即每百元加滙水三十六元，此項減費辦法或於下月一日實行。又金融保管委員會，於組設之初，爲喚回商民信任哈洋之心理，及明瞭各銀行號資財之實況起見，規定凡各發行洋票之六行號賬目，由大會公議推定查賬人員，若干實行，開始查帳，對於查賬之事，行將完竣，不久將滿查結情，報告大會，經全體委員審核後，即行發表，俾民衆俱各瞭然於各行號之現狀，而免發生誤會云。又自日本軍隊侵吉垣之後，吉當局，曾於上月下旬，本月初旬，先後出示佈告，維持吉林永衡官銀行所發之大洋票及官帖等幣，在此期間，永洋價格，其見提高，不折不扣，現在繼於吉幣之維持，仍恐民有所疑慮，或奸商乘機操縱漁利，紊亂金融，及又出示布告，令商民人等，一體信任吉洋，照常行使，俾證明日軍對於永衡官銀號之資産，分毫未動，該號營業，一切如常，一面由長春隨時將鈔票運回，以資應付，而便滙兌，吉林命令，雖係及吉長，雖只通行全省，然維持金融，即所以維持民生，安定社會秩序，人同此心，心同此理，所謂不只人撥吉者也，故人民對其竭力維持金融之舉，倘表同情云。

失牛！ 老叟憂慮成疾

【延吉】二道河子居民張某，以耕田爲業，僅有耕牛兩頭，賴以謀生，忽于日昨被偷兒竊去，遍找未獲，致將該叟憂慮成疾云。

在公安局兩造均供丟竊不諱，遂被送交法院處理云。

三民教科書 暫禁採用

【延吉】教育局奉教廳轉訓令，爲商務印書館出版，胡適之編輯之新時代三民主義教科書，因文詞不當，在未修改前，暫禁採用，教局遵令已飭各校知照云。

調查員實行 下鄉檢查印花

【延吉】印花稅處，派檢查員王國棟等三名，帶同警役，在街檢查印花，刻已檢查完畢，已於二十九日赴志仁鄉各鎮檢查云。

會審處結束 正在清理案件

【延吉】警備司令部前成立之會審處，本奉令將一切案件清理完竣，即行結束，該處正在趕辦一切案件，聞不日各職員即行撤銷云。

勒贓之宋巡官 送法院訊辦

【延吉】縣公安局駐朝陽川分所巡官宋吉文，因沒收煙土未報被控，已誌本報，茲聞縣公安局將該巡官送交法院懲辦云。

初雪

【依蘭】本邑地居吉省極邊，常年一至秋分後，氣候寒冷，往往即落大雪，迨今歲和暖異常，於十月廿五日始行降雪，約積尺餘，仍日仍天朗氣清，融和如初云。

修處長挽留屬員聲中 尙更動二十餘名

【吉林】全省警務處長兼保衛團總辦清鄉局長修長餘，自任事以來，對於所屬職員，挽留者頗多，茲將已更動之人員列下，警務處督察長保衛團視察長均辭，委梁學貴爲警務處督察長，兼保衛團視察長，委張毓芳爲警務處保衛團清鄉局三處秘書主任，並兼清鄉局行政處處長，委姚時中爲警務處保衛團清鄉局三處收發主任，委王世忠爲警務處第三科科長，委孟凌魁爲保衛團秘書，委王鑒澂爲保衛團會計主任，並閒會計處，庶務處，收發處三處科員及視察員，共更動二十餘名，其他均皆留職云。

禁廳中人員 向外局荐人

【吉林】財政廳孫其昌廳長自任事以來，凡事極加整頓，近查各縣稅捐局之職員，時有廳中人員推荐者在局任意勒索，以爲上機關之荐，甚至不聽局長指揮，此種積弊，極應取締，孫廳長接事後，特諭廳中各科人員，嗣後一律不准，往外縣各局推荐員巡，倘有違者，一經查出，定行撤懲不貸云。

木把頭請示 大木出水

【吉林】自事變後，吉垣各業，均受莫大之影響，吉省歷年赴南山砍伐大木者甚多，

停柩未出 遭回祿

【旅順】市內榮町當商慶發永，於十一月二日，午前十一時三十分，由後屋厨房起火，煙透九霄，及消防隊趕到撲救，而房已落架，所有損失暨起火原因，俟調查明晰再誌，惟主人徐餘堂，係前日因病故去，靈柩尙在屋內停放，其棺之後部，已被烟燻烏，眞不幸中之幸矣。

新粮 糧號頓活

【青岡】春夏之際，農人無糧可賣，所以無論任何糧號，均有類靡不振之態，茲値秋成之後，錢法奇緊，莫不爭先售賣，以濟燃眉，故糧市之糧車，星羅棋布，而本邑各糧號，亦因之大有起色云。

冬季 新衛生宣傳 大家往外頭去 日僑所謂戶外運動

【大連】冬時適寒，蟄居暑內，則除不合衛生外，氣力縮退，與民族之前途，頗有關係，日僑有鑑於此，最近提倡所謂戶外運動，竭力宣傳大家向外頭去的口號，月之三日，爲明治節，各機關均休假慶賀，本市當局，爲提倡戶外運動，特乘此機會，舉行戶外運動大宣傳，是日各中小學校，均一體施行戶外運動，各該校自擇相當場所舉行，中央公園忠靈塔前，有執旗之行列式，電影遊園昭和亭前有兒童之遊戲，協和會館於晚放映戶外運動及有關學術之電影，各農園牧場，均招待遊客，並將園內所結蘋果等，廉價出售，平田農園，更由大正廣場至該園，預備免費瀛車，迎送遊客，滿洲牧場大正牧場場均備牛乳，預備歡迎，概不取資費，中華青年會之學校部，是日預定時刻，率諸生執旗遊行區域內各處，廣宣傳，各路電車均患人滿，滿電雖臨時加車，亦覺車少人多，星個浦老虎灘，男男女女均有肩摩踵接之概云。

視查教員

【旅順】公學堂教員金純泰奉學務係，於十一月三日，由火車出發，赴金州普蘭店皮口等處，視查各學校之成績如何，大約四五日，即可竣回校報告一切云。

岫巖

【岫巖】縣城新糧上市，價格極廉，包米每斗一元左右，青豆一元二角，高糧九角，小豆一元一角，山繭每千一元有奇，就中糧賤猶可，惟繭不値錢，於岫境大受影響，以全縣每年進欵所仰望者爲山繭，今秋既屬歉收復不値錢，大宗來欵無源，故此城鄉金融吃緊異常也。

中日教員作品 展覽會

【大連】關東廳警務課當局近爲使兒童觀摩書畫作品，以資砥礪，特提倡州內各學校中日教員之書畫作品展覽會，藉可策勉教材成績之向上，已定於月之十三日，在東公園町滿洲日報社內，開展覽會，已通知各學校，凡一切出品，統限於十日以前送到，以便籌備云。

縣庫拮据無力給養衛隊 請省借欵四万元

【樺甸】士農紳商各領袖陳錫久，陳子豐張子珍陳景洲等以此次支應衛隊團給養，爲時月餘，即墊付官帖四百萬吊，除糧秣廠承認五六十萬吊外，尙虧三百餘萬吊，於是本邑開一全體聯席會議應付，討論結果，即由縣政府及新舊兩縣長各備呈文公函，公舉電燈廠長陳景洲，携帶公文，於昨赴省面謁熙長官，要求貸欵吉洋四萬元，以資歸執，陳廠長被舉去省，但未知是否邀准，俟探明續詳。

蔬菜豐收

【依蘭】蔬菜豐收，爲數年來所未有，現値人民購菜作禦冬計，而白菜每斤僅吉錢一吊五百文，稍次者則一吊錢，其他如芹菜等菜，亦皆非常價廉，如此菜價，未必非貧民幸運云。

電話電報局長更移

【吉林】省會電話梁局長，任職二年餘，辦理電務成績頗佳，於昨忽奉長官公署令停職，所遺之缺，遂委高文元接充，又電報局長宋紹棠，經熙長官調署另委，遺缺，派白錫

兵匪大激戰 互有傷亡

【樺甸】城北六十餘里八河子地方，十一月廿六號，自奉界突來匪人三四百名，聲勢浩大，槍械齊全，駐地該地之陸軍六百六十四團二營六連長王耀武，一聞匪來，即不管死活，抽率官兵八十餘人，迎擊上去，旋於次早即於匪遇，双方開槍鏖戰半日，匪方死傷甚夥，即六連亦陣亡連附一員，士名六名，匪不支，始略略而退，既而該團團長任榮廷，縣長賈自誠聞報，遂各派軍警百餘名，即指令白秋浦營長，率隊協剿去訖矣，究竟能否撲滅，俟探明續誌云。

劉局長接事 屬員略事更動

【安東】稅局新任局長劉興甲，於上月二十八日，偕帶隨員四人蒞安，即日赴局接收視事，日來對於屬員，略有更動，計三道浪頭分所主任張勉齋調局，即以該分所巡邏馬某升充，又將市內東分所主任孫某撤差，派張某繼任，並派毛某爲八道溝分所僱員，均已到差任事，至局內稽查主任安君經劉局長挽請留任，俾收支員

粮秣廠派員 採辦給養

【樺甸】吉林長官公署糧秣廠長張鵬賀，近因邊防副司令官直轄之衛隊團卅四團，於中日失和時，若皇開駐吉林樺甸交界之老營盤，橫道河子一帶，爲時月餘，所有一切給養，半由樺甸商民供由就地徵發，給，照格民長官，恐有擾民情形，故轉飭張廠長委派辦事員趙捷三孫潤田二氏來樺，即下榻天興洪旅館，旋即與商會主席陳子豐交涉，茲聞交涉結果糧秣廠僅承還樺甸墊付卅四團之米價六十餘萬吊，至於洋麪三百袋，白猪廿口，駝乾五百斤，食塩千斤，概不承認，併仍委託代辦軍糧，旋即回省覆命矣。

日警署長易委

【延吉】日本警察署長，大河原重範被總領館調任另委，遺缺調頭道溝日警署長，長谷川清接充，二君頃正交接云。

二千潰兵進阿城

【哈爾濱二日電訊】東鐵東部綫阿城縣，發現潰兵二千名，擾亂治安，護路軍竟爾傍觀，似屬無力阻止，住民恐慌，來哈避難者，絡繹不絕，就中朝鮮人民頗多，二日來哈者，已達四百名云。

爲救農民鄉村經濟 將組消費合作社

【延吉】頭埠有知識份子數名，以現在經濟困難，已達極點，顧費不貲，如不急行設法挽救，經濟必至於破產批集股組織消費合作社，以資救濟，但消息傳出，將來如何進行再誌。

警處電令 保護外僑 警薪不匱

【延吉】吉林全省警務處代電開，茲以時局之變，各縣警團，維持治安，極關重要，對於外僑，仍行保護，並云警團薪餉，有無積壓情弊，限電到即具報候查等語，警團人員得此電後，衆皆心安云。

第四區 稻田調查

【延吉】近年來延邊一帶農民舉稻田興辦水利，有如無已，民生問題，藉以解決，第四區調查管界稻田晌數，茲聞如下，東城鄉稻田計二百八十四晌三畝五分，(每晌十畝)海蘭鄉四百四十一晌七畝一分，西城鄉七百三十二晌二畝五分，致和鄉二百二十晌零三畝，北望鄉三百一十六晌八畝云。

竊馬犯被獲 送法院懲罰

【延吉】哈爾塘住戶鄭春發素以行竊爲能，於日昨在琿春竊得于姓紅馬三匹，在本埠售賣，被于某找獲報告公安局，事云。

日方普通校開 成績展覽會

【延吉】日方普通學校，于本月廿六日開成績展覽會，並邀我方各界蒞會參觀，參觀者異常踴躍云。

被撤之分局長 保釋限期歸欵

【延吉】縣公安局已撤之吳分局長，係因虧欵被撤，拖欠地方公欵，被告撤職，拘押數月，昨經鄰鄉長出爲調停，准予保釋在外，限兩月歸欵了事云。

海清魚場之現狀 —頃據歸來客所談—

【依蘭】昨週友人王君同晨適由海清魚場歸來，據云海清魚場，共有漁船四百餘支，按年均以捕獲鰉魚爲大宗，而各方收魚客人每於夏季購集處，備場鹹魚，發成鹹走，以便運銷內地，不圖本年竟洗奇緊，面粒腿叉貴，更加以初受排斥航，睇感響，繼以時局關係，收魚客人寥寥無幾，以致腐敗而拋棄者，十居八九，即以魚籽論之，常年客之南面鹹之者，何下數百千桶，今則幾等於零矣，非惟漁戶賠累不堪，於稅收更覺銳減，然計不過本年一時的不景氣之狀況耳，若以年來漁業不發達之原因與概況論之，更覺令人不堪指述，其原因如下，(一稅務太重)按納稅之規則，不論魚之大小，每尾哈洋一角五分，而漁戶亦因稅由收客担負，雖捕得不滿一二斤之魚，亦擬充其數焉，在稅双方面與漁戶之一樣獲得良價，計同得矣，然於收客什倫之中，能無影響乎，況以地處邊陲，鹽價運費均較沿海內地產魚區域高貴數倍，及運至銷售場所，莫不受海魚賤價之影響，往往以每斤需耗哈洋三角之資本，運至哈埠祇按得兩角四五分之售價，去年魚客之賠累，即其實例，亦即今年魚客減少之一大原因也，收客既愈少，而漁戶自不能按年遞增，故以絕好之海清魚場，漁船不過四百餘支耳，且有每況愈下之概，得勿謂捐稅過重，以致販客無利可圖，有以致之乎，(二保護不周)海清魚場，與蘇俄僅一江之隔，漁船稍一過界，而俄人即駕瀛船追逐，任便槍殺，幷將漁船捕取甚或我方漁船總不越界，而遇俄人瀛船遊弋時，即遙爲槍射，雖欲逃避，以瀛船駕駛迅速，絕難幸免，故漁戶每於下網或收魚時，必以耳目聰敏之夥伴遙爲注意，一見瀛船蹤影，即速爲逃避，以免其難，而俄人之漁船越我境者，則任其便，非惟無人過問，抑亦不敢過問也，(三)沒有外交俄人槍殺我方漁戶，已如上述，而我方政府只知收稅爲天職，對於漁戶應盡之責任，概以不理爲主義，被害漁戶初向辛連地方政府，希其據理交涉，及一再未得要領，遂亦呑聲忍耐，一逢交涉，而漁船被蘇俄沒收者，從無交涉代爲取回，或令其賠償之事與希望，故我方管理漁業之機關，直謂無外交耳，其欲漁業之發達，甫有濟乎。

聯絡通話 改定電費

【長春】本埠日本郵便局與中國電話聯絡之市外通話費，現於十一月一日改訂如左，

下九台	二十九錢
樺皮廠	三十四錢
吉林	六十四錢
伊通	三十九錢
雙陽	三十四錢
農安	四十錢
伏龍泉	四十四錢
張家灣	六十四錢
陶賴昭	六十四錢
三河	六十四錢
雙城	六十四錢
濱江	九十八錢

公學校學藝會

【長春】長春南滿公學校，於十一月一日爲開校紀念日，先期致函學生父兄及各界前往參觀各種，遊藝，是日天氣和煦，各生精神振作，表演各種遊藝，頗爲來賓所讚賞，成蹟有於，該校小林校長，及敎職員指導，直至午後三時，實行散會云。

捕獲兇犯

【長春】頭道溝滿日本警察署馬場刑事及岳巡捕二人，於日昨便裝在城內西二馬路巡行，見一華人，面目獰猙，頗類殺兇犯，當即上前逮捕，拘往本署，嚴訊之下，供認姓侯名彥林，二十三歲，山東省高密縣人，現住北門外，本年七月二十二日，曾殺日人安田要之助，又强搶頭道溝商會永春方家等，日警署尙在審訊餘案云。

大連卍字會 派員到長

【長春】大連紅卍字會，前以嚴冬在即，北滿各地，老幼貧民，流離顛沛，殊爲可憐，爲廣行施濟計，日前特派會員劉仙洲鄭嬰芝諸氏來長，下榻西三道街卍字會內，與該會商權一切，倘有貧苦無告者，過多，可送往大連救濟，俾該民等不致流離失所，聞該會員等於昨日公畢業，已匆匆南下云。

紅卍會通告 天職慈善 不參政

【通遼】本邑東門外世界紅卍字會，奉到總會訓令內開，本會純係慈善團體，向以救濟災患爲天職，從不參預政治，倘有假借本會名義，爲慈善以外之營謀，及會員個人軌外行爲，由本人負責，與本會無涉，特此鄭重聲明云云。

市井蕭條

【通遼】通邑商號及士紳凡素有財産者，搬運一空，各商舖堵塞門，惟無恒產者，則困守以待時局安定云。

土地暴落 無買主

【熊岳城】近數年來，土地每畝大洋平均一百五十元，今秋土地價暴落，每畝上則八十元，中則五十元，刻下有賣主無買主，並無一成盤者，將來時局平靜，定有買主出現云。

石橋工程告竣

【熊岳城】站北水洞口，有長流水小河一道，通行不便，距唐家屯里許，由該村長高寬督率村修築石橋，刻已告竣矣。

人事通訊 改定投函須知

本報人事通訊欄，前因篇幅關係，久已停載，惟以値此變亂之秋，骨肉流離，友親逃亡，無由尋覓，苦心擬訪者，必不在少，本報有鑒於此，擬即恢復此欄，以達社會服務之使命，投函者須知改定如下，

一、凡欲借本欄訊問者，雙方姓名及本身住址與所問之事，不得逾六十四字，如括弧或空格，亦照一字計算，

一、得函者回答，逕可直接郵遞，本報概不揭載，

一、此欄公開登載，不須分文，

編緝部啓

熱毒乘虛下注，或憂思太過，蘊積熱毒憤鬱之氣致生風濕燥熱，四氣相合而成，如結腫脹悶成塊者，濕盛也，結腫痛如火燎，二便閉者，大腸小腸熱盛也，結腫多癢者，風盛也，肛門圍繞，摺攢破裂，便結者火燥也，有生於肛門內
化痔土腫散定價一料現洋十元
注意痔已破者速用夏氏化痔膏擦之即愈
夏氏化痔膏定價每盒現洋一元
代售處 大西關月窗胡同一九〇號 夏福興堂 遼寧小西關 大生藥房 同 大西邊門外 寶康藥房 同 城內鼓樓西 金城藥房 同 小南門裡大街 際華藥房 同 中街路北 普克德藥行

謹告各界

慎防假冒

運啟者本廠所製之四股蜂房大股蜜蜂及學士巨人等四種牌名絨線久已馳名全球近有無恥之徒以次貨冒貼本行商標欺騙顧客茲為保護顧客利益及防止仿冒起見凡真正蜂房蜜蜂學士巨人四種牌名絨線自本年六月起本廠裝出之貨每絞內小商標牌子上均改用硬印並每種牌子之背面另附有BB二字之牌號以表明確係本廠出品務請顧客於購貨時以手襯摸商標硬印及BB標記俾便識別再本廠商標已呈准國民政府註冊有案中國各大日報上均登有同樣之廣告如蒙賜顧惟請留意認明庶不致誤

上海倫敦 博德運絨線廠謹啟

四股蜂房

六股蜜蜂

學士

巨人

合名會社 大倉組

營業科目

電裝電機 各種機械 鐵道材料 五金雜貨 銀鐵水管

硬煤煙煤羊毛皮件呢絨五穀襍貨電氣機械器具海味肥料汽車並其材料油類木料焦炭硫礦黑鉛道木洋火綿花洋絲洋布

▲總行日本東京京橋區銀座通二丁目七番地▼

分行 北京。天津。上海。九江。香港。遼寧。各口。大連。本渓。倫敦。紐約。漢堡西土地以及其營主要地方

包辦工程 代理水火 人壽保險

日本電話 二八八四番 二九四九番 總辦室 三五七九番 總辦公館 二五六五番 中國電話 四四六一號

遼寧出張所 遼寧浪速通四六地

廣告 遼寧萬芝堂藥店

優茸 立止

補腎丸

咳嗽藥

此藥專治男子先天不足後天虧損少年破身太早房勞過度腎虛腎寒精冷如冰不能種子陽痿不興興而不久夢遺滑精腦髓空乏腰痛耳鳴精神短少自汗骨蒸以及婦女經脉不調赤白帶下下元虛冷久不孕育等症服此藥添精種子壯陽補腎大有奇功

每匣現大洋一元五角一打十五元半打八元整

專治男女老少諸般咳嗽不論年深日久虛損勞傷咳嗽吐血痰中帶血傷力咳嗽肺虛痰喘唾臥不安飲食少進內傷外感肺經不清此藥善能止咳定喘養血清痰能補能和能散清管保去根永不再犯立見功效

每付現大洋四角五付一元八角十付三元五角

總號遼寧大西關中間路南支號商埠北市場路北日本站大街路南萬芝堂啟

外埠購藥郵費自備本堂醫師宋子岐孔益忱劉春廷應診

中國自動話四千一百四十三號

醫界無上之嘉評

如川流不息傾注於

韋廉士醫生藥局之出品

山西懷仁薛仲猷醫士證明於其家庭

韋廉士醫生紅色補丸以及

嬰孩自己藥片健體之功能

山西懷仁紅十字會大同醫院院長薛仲猷醫生近當致書敝局云「余業醫有年歷充軍醫等職常用貴局藥品治愈危疾即內子與兒女亦蒙其惠民十三內子產後虛勞神衰力乏余投以韋廉士紅色補丸未幾身體壯健精神倍常未及年餘產生一女乳名淑淵幼時常患便滯身熱等症每以嬰孩自己藥片喂服而愈今已七歲聰敏活潑記憶力強又小兒淑梅今春忽患紅癥發熱亦服嬰孩自己藥片熱退癥消食增體健是皆貴藥品之功也甚感甚感」

韋廉士紅色補丸乃是天下馳名補血健腦良藥宜男宜女宜夏宜冬嬰孩自己藥片係為小孩特製之腸胃專藥此兩藥各藥房均有出售或直向上海江西路四五一號韋廉士醫生藥局函購

韋廉士大醫生 紅色補丸

特別警告 以身體健康之重要而欲節省數毫洋殊為不智故凡遇經售家以影射紅丸兜售稱其「價賤而効相同」者妄語也慎勿置信必須堅持韋廉士紅色補丸真正之藥品

清血 KP 解毒

喜肥力

凡人之生長皆賴乎血液之週流而血液之週流乃所以健康肢體舒展氣管之關要也故血液稍有虧損體質因之衰弱敵染力繼之而減少外毒遂乘虛而入即醫書所謂血勝毒則敗之血敗毒則勝之實斯理也然毒性不一毒質各異論毒之最烈者莫甚於花柳毒也輕則害及終身重則傳遺後嗣設治之不善即有性命之虞凱輯氏兄弟大醫生洞覩斯情實難袖手故採選上等清血解毒藥材經專門化學藥劑師提取精液毫無雜質藥性溫和而不猛效力宏富而不燥為遠和者易於飲服實係清血藥之一大王也 凱輯氏兄弟大醫生聖藥喜肥力 係清血解毒無上之佳品此藥功能清理血液洗除週身之濕毒及諸種潰瘡使病者添置白血球增加敵染力發達筋肉活潑血液專能滅逐毒質使毒循序而出不遺根基凡服此藥者定能脫離病域而登壽世非虛語也 凱輯氏兄弟大醫生內服清血解毒喜肥力

主治 清血解毒除濕化瘀。皮膚斑點。梅毒痂瘡。骨節疼痛。癩症肯瘡喉鼻腫。升頂歸後。梅性疥瘡。滑瘫脚氣。毒性結核。軟硬痔疾。血分不清。虧氣虧血。男婦各種。勞虛及婦女花柳梅毒症。或毒性不孕或因毒閉經。或梅毒化胎。或子宮作潰。或毒串終身不孕。赤白帶下。月信差前差後或終日淋漓不止。以及脫落毛髮。頑毒痔瘡喉痛音啞。毒染耳聾。或梅毒入骨。一經服用。百毒俱消。血液立清。元氣恢復身體繼之而壯設無病用之預防。或殊似之毒症。及直接傳染。間接傳染。均可服用。故西人每以凱輯氏兄弟大醫生聖藥喜肥力均贊為清血解毒誠哉斯言也。

中華代理店

北平各大藥房均有出售　天津各大藥房均有出售　通州心順成　營口萬順成　綏中縣義順成　義縣東和堂　錦縣大增堂　唐山福金生　秦王島大藥房　山海關永燒昌　煙台公和祥　鄭城福興堂　旅順德興昌　旅順仙芝堂　金州大德堂　瓦房店義樂局　大石橋天和堂　四平街天和祥

遼寧日站恒濟堂　遼寧北市場恒濟堂　遼寧中西大藥房　遼寧和盛泉　遼寧裕慶德　遼寧大吉祥　遼寧萬生堂　遼寧同利生　公主嶺三合公　四平街大德堂　開原德祥源　遼寧義和堂　營口中西大藥房　營口成發記　營口義興洪泰堂　營口天和堂

千金寨德泰興　梨樹縣天德堂　本溪湖春和盛　安東仁盛東　安東福興東　鳳凰城大德生　蓋平盛春義　大石橋樂合祥　海城德增福　大西關廣和堂　大連西關大和藥房　西關和泰藥房　大連華西藥房　烏凡盛發祥　橫道河子天合堂　範家屯新泰興　滿溝子廣生堂

北鎮福隆永　吉林寶升堂　樺甸天益堂　吉林瑞發祥　吉林育生達　吉林順義堂　吉林天益堂　吉林世德堂　吉林下九台　長春世德堂　長春世一堂　長春天和堂　長嶺同德堂　洮南縣德慶仁　長春三馬路中西藥房　鄭家屯德厚堂　雙城合發

雙城縣世昌增　雙城縣世一堂　齊齊哈爾大同仁　阿城縣世昌永　江省　泰來西藥商行　一面坡德和鈺　昂昂溪升瑞　安達站萬春堂　公主嶺德泰祥　滿洲里錦德茂　呼蘭縣復和彩　呼蘭和合堂　綏化縣發福　綏化聚德西　富錦永生藥房　富克錦廣和發　佳木斯天德堂　西集廠工藥

通河縣同發德　甜草崗新來春　巴彥縣洪泰成　巴彥同發廣　海倫天益恒　海倫久遠長　拜泉昌和館　泉英美煙公司　望奎新藥房　蘭西中西藥房　雙城鎮源聚成　大來縣衛生藥房　寧安洪順堂　寧安縣永生堂　寧安縣萬興堂

鐵嶺福合盛　八面城德慶同　遼源德會慶　遼源歐美西號　雙城堡永德堂　大沽義和文記

設無處購買請將款寄至駐華總發行哈爾濱道外秦華西藥商行立即奉上不致有誤每瓶洋一元五角每打十一元五角

遼寧代理店鐘樓南 大成大藥房

文學概論（王一心）

曹百川著

自從文學革命以後。中國的文壇似乎有一日千里之勢了。在創作方面。無論詩歌小說或戲劇。都不能不說有相當的成績。尤其是小說。眞很可以拿出一些很好的成績來。這是大家都不能否認的。但是關於文學理論方面的書籍却很使人失望了。是不是大家都感到文學理論的不需要。還是覺得這部工作的困難呢。自然。文學理論是一種需要的東西。這是現今研究文學的人都漸次感到的了。但爲什麼對於這部工作很少人做。自然是大家都感到這部工作的棘手。因爲要幹這種工作。假使沒有相當的研究。簡直就無從着手。不是像創作可以拿起筆來就寫好壞總可以寫一點的。所以關於這類著作很少。就是有的也祇是東抄西襲。東拉一點。西拉一點的毫無系統的亂編一頓。何嘗有什麼研究和見解。又何能稱著作呢。

現在我們就單說「文學概論」這樣一部書。在國內實在找不出一本完善的「文學概論」來。我個人看過的祇有四本。一本是馬宗霍的「文學概論」。因爲此書的作者對於所謂「文學概論」這門學科根本不很認識。所以內容就不免有令人莫明其妙處。其次姜亮夫「文學講話」這部書雖有他的長處。然內容欠純粹。最後要說到木間久雄的「文學概論」了。此書在我國有兩種譯本。一是章錫琛君譯的。一是汪馥泉君譯的。內容尙有系統。不過太缺乏見解了。譬如說到文學的定義。他就把許多人的主義做一個詳細的抄錄。而他自己並沒有說出一個眞切的文學定義來。所以有許多人說他是「等因奉此式」的。實在說得很確切。

現在我要在這裏介紹一冊極適合於普通人讀閱的文學槪論。這就是最近出版的曹百川君所著的「文學槪論」。

此書共分下面十篇。(一)文學之定義。(二)文學之特性。(三)文學之起源。(四)文學之要素。(五)文學之形式。(六)文學與人生。(七)文學與時代。(八)文學與國民性。(九)文學與道德。(十)文學批評。

看了上列的分篇。我們就可以想見本書的內容。而且他又採用木間久雄的分章方法。在每篇底下又標明許多小標題。使人看了一目了然。現在我把每章的內容簡略的介紹一下。

第一章文學之定義。他先說我國歷代學者的文學觀念。其次說到西人對於文學定義的原因。以及文學定義復雜的原因。然後說到從文學要素及目的探究文學的定義。和依據思想感情二要素分文學爲二類之種種說法。本章對於中外名人如麗科士。頗斯耐脫。亨德。聖伯甫。戴崑西。曾國藩諸人之見解均有所介紹。

第二章文學之特性。他把文學之眞實性。文學之感染性。文學之美麗性。文學之永久性。文學之普遍五種特性都說得極明白。對於古今中外諸名人之見解亦有所引證。

神皋雜俎

可憐的教員（續）

那西部雖有途之地。尙未過四百里地。倒不敢說是大遠。不老祖已是上了年紀之人。那容勞頓。而唐荊璞以爲理應所長重言。即稍延一二日。也不要緊。所以五天的路程。加上晚走了兩天。十天才到。郭所長早用電話問了八次了。到校五日。便一紙公文調了。說是唐荊璞。被調之後。不即到校。延君光陰。貽誤青年。本應撤換。姑念素尙謹愼。暫記大過二次云云。荊璞不禁毛骨悚然。瞞怨自己不該託大。此次記過正所以示警。好一位所長。竟能不以私情而害公義。那知這正是郭所長的妙計。原來這四平城。凡充初級教員者。月薪二十四元。膳費完全由村會負担。高小教員月薪二十六元。膳費完全由自己負担。且大伙食之外更有小伙食。大伙食是同學生一樣。小伙食則另購肉類菜蔬以佐膳。只這一項月須十元開外。這正所謂小魚串在大串。拖累得荊璞硬屈。大小伙食。總得十五元錢起碼。這叫明陞暗降。但是名利二字。名字居先。雖收入減少。也將馬馬虎虎。荊璞弄得個感激莫名。日居月諸。這日省視學下來查學了。雖然鄉僻之區。不能全到。而四鄉兩鎭（該縣分四鄉兩鎭）的兩等。是必要擇其一二。前往視查。以便報告。這次西部高小是適在其內。于是所長偕同兩個勸學員。陪着省視學。僱車前往。沿路各校。如何視查。不與本文相干。一槪從略。單說到了西部高校。照例是按教室視查。過了兩個教室了。其視查如何。也不必細表。第三室。便到了唐荊璞教的初十一級教室。唐荊璞講的是國旗分五色紅黃。白黑那課。荊璞照法辯一面國旗掛在黑板法。先來了個啓發式。按次下問。國旗頭道。是什麼色布作的。學生當然答是紅布做的。及問完了二道云云。視學等正從高教室來了。乃暗示學生時了立繞生。然後又登講台。振作精神。按着問道。國旗三道是什麼做的。學生們然齊聲答道。國旗三道是藍布做的。講的如何。聽的如何。茲姑不論。單說郭所長。聽了這一句話登時臉上大紅一陣。此時如省視學生唐荊璞。都未理會。而校長勸學員當場易打點走了。校長便向荊璞說道。你今天的話說錯了。你竟說。所長紅了臉嗎。荊璞尙不解那所說的。不禁大驚細問。校長便說道。咱所長之父係唱福德戲的班兒。成年不在家裏。他母親有一個姓梁名布的。常同他家往來。後來生了所長。其父也漸漸的知道了幾分。後來將他妹子。實與某商作妾。因此實道使小康了。才得讀書以至于今。平生就是忌諱這個藍字。今天適遇其巧。你說郭所長由藍布做的全部托出。又當着衆人。並聽說者無意。而聽者有心了。別人把昔作分辨不得。（未完）

體育之管見（硯田）

數年以來。體育勃興之聲浪。大有一日千里之勢。而報界之鼓吹。尤不遺餘力。好現像也。現在人人都已承認體育之重要。故體育在人生中所佔之地位。勿庸待言。不過視田有管見四點願言之如左。

（一）體育之普及。雖曰體育振興。而未普及。何止千里目而言。即學校中之學生。亦未能普及也。故號曰某校運動會者。實某校中之幾個學生運動會。華北運動會者實華北幾個學校中之幾個學生運動會也。推而廣之。凡所號稱某某運動會者。實幾人之運動會也。故體育之應普及。由一級之普及而一校一區一縣一市……幾時能舉行某某全民運動會。是爲體育之最後普及實現矣。因爲各校成立義勇軍。而學生因體格之關係。不能受訓練者有之。故主張體育之普及。爲不可或緩之事。

（二）增進體育在教育中所佔之地位。體育之重要。人所共知。故曰智德體並重。或曰智德體三育。實際上各中小學之育中。即就各校學業（智育）之記分標準觀之可知。各種科目平均共一百分。而體操運動亦在此百分之中。換言之即體操運動多半是各功課中之一科目也。是即體育包含在智育中也。此名曰注重體育。或曰智德體三育並重。而體育實際上所佔之地位。不過若干科目中之一。是以主張體育地位與智德體三育並立。而各佔一百分也。能如斯也。不獨學生對於體育特別注重。而學業考查之標準。亦較爲正確。以體育已不包含在智育中也。

（三）注重體育之結果。近來體育考查之標準。重於方法。輕於結果。固然方法能使進結果。但是結果亦可改善方法。並且祇重方法。而忽視結果。易於發生流弊。故在中小學。更要注重結果。因爲現在各校體育考查的標準。亦就是記分數的標準。都以運動技術做根據。而忽略身體健全的考查。未敢贊同爲是。因爲運動的目的。是在健全發展者多。在練習技術者少。雖然身體上之器官。有與運動不發生關係者。如視力聽力等。但發生關係者不少。如肺活量長體重等。是身體健全之考查。不可忽視。現學校考試學生。祇舉行檢驗身體。而不試運動技術。是更可證明體育當重結果也。若能注重結果。不獨可由結果改進方法。更可補助身體之畸形發育和免去因運動發生之流弊也。

（四）體育中宜包含生活技術能與國防基礎。近來體育中之重要者。莫用徑賽球類運動者也。此間運動中之佔有興趣者。但對於農工之操作。軍事之教練。與實地一切勞苦之工作。均當容納在體育中。以爲生活與國防之準備。是體育所以更佔重要地位者也。

義烏（雨樵）

劉竹菴。魯籍平度人。清末諸生也。家畜一鸚鵡。性甚馴。亦巧於言語。凡十餘年。不鎖亦不去。日間即或飛去。晚間亦必返舍。他村或有盜警火災。返必詳盡顚末。以告主人。竹菴愛之如珍寶。食必親餵。行則使之隨飛。恰似僕從焉。民國初基。科舉停止。適該邑年饑。幾年不雨。大旱難耕。米珠薪桂。哀鴻遍野。窮苦之家。骨肉流離。殷實之室。計備求生。竹菴家本不裕。値此荒年。安能不發。後以謀挽救長久計。遂決意赴金陵表兄王子純處懇援。如是遂將家中所有典售。共得番餅參百餘。以十之七留家。爲妻初氏作家庭柴米用度。以十之三。携作川資。遂不辭跋涉之勞。奔波而往。鸚鵡亦隨之飛。竹菴雖屢攆之不去。無賴遂允飛行。及至表兄王子純處。其表兄王子純本金陵巨商。擁資頗厚。見竹菴來投。招待甚殷。當即密助番洋百元。爲竹菴安家。並將其荐某官家西席。束修亦豐。竹菴皆將半數寄交初氏費用。駒光如駛。倏經三秋。舉頭望月。難免故鄉之思。故於歲暮假暇。遂辭却東翁返鄉。三年以來鸚鵡隨之。工作如舊。竹菴返籍。鸚鵡亦極歡蹈。故仍隨之。造至鄉門機關。初氏竟華狀出迎。竹菴覩形正頗疑之。豈知初氏於竹菴去後。不甘孤宿。竟與村中無賴某某。勾通成姦。輒嫌我我。大有不可須臾稍離之勢。及見竹菴歸來。熱情梗離。觸中生惡。視若眼中之釘。惡中發毒。投機陡起於懷。遂將接風酒中。暗置鳩毒一包。擬成露水長緣。不期天不佑惡人暗行。竟爲鸚鵡窺知。竹菴將飲。鸚鵡大鳴曰。酒中有毒。人將害爾。竹菴聞此警告。疑意驟增。將酒倒地。火光耀起。事果屬實。大爲震驚。遂召請族鄰。將初氏縛送縣究。並將奸夫一同告發。縣長嚴訊。確然無訛。各判徒刑九年。竹菴因鑑過去事實計。遂與鸚鵡爲侶。終身不再續焉。

明陵游記（續）（梓先）

長陵有東西二井。東井在德陵東南饅頭山之南。西井在定陵之西北。爲帝妃殉葬之所。長陵有十六妃從葬。均座骨井中。明歷代帝王宮妃殉葬甚多。名號不具。無從考查。名之爲井。取其直而不隧之意。時有西婦數人遊經其地。有華人隨之爲之述說。西婦眉爲之豎。詩經黃鳥之詩。詠於明室。可見帝王魔力一班。此種制度。至英宗始革除。另闢妃墓。

思陵在小宮門之錦屏山。距諸陵較遠。原係田貴妃墓。昌平州吏趙一桂等斂錢啓墓。奉安帝柩於中。順治六年修葺一次。宮牆高可及人。半已傾圯。享殿三楹。有如平民房屋。殿後有碑亭。亭中置石碑。碑文係世祖命吏部尙書金之俊所撰。叙莊烈帝失國之由。爲來世炯戒。其中有句『世習奸倘惟在位高多金』此十字幾爲現代社會寫照。讀之觸目驚心。亭後有寶城。高不過丈餘。城上置石碑。上書『大明思烈愍皇帝之陵』。城上有墳墓。其中長眠人即披髮跣足自縊殉國之崇禎皇帝。工程簡略。荒涼廢陋。略具形式而已。陵之西南爲與帝同殉國難之太監王承恩墓。墓園以短牆。前置順治所置御碑。松柏蕭森作響。如助人之嘆息。

余遊明陵。一日之間。奔馳二十里之內。將上下五百年興衰往事。都上心來。徘徊憑弔。悲不自已。遂執扇擊節。高唱許清任衷江南弔孝詞。殆亦長歌當哭之意耳。詞曰。野火頻燒。護墓長楸多半焦。山羊羣跑。守陵阿監幾時逃。鴿翎蝠糞。枯枝敗葉。當陪營誰。祭掃牧兒打碎龍碑帽。（完）

談男女社交（守愚）

我國古來男女間隔的界限頗嚴。那時婦女的交際。幾不成爲問題。尋常人家的婦人。當丈夫出外時。縱値有非領與別家男子有所商量。常常委託他人或僕人代達其意。就是遇着必須親身相見的。除了數句緊要話及應酬話以外。不涉他事。俗以爲婦女出頭露面。必非體面人家。故皆引爲恥辱。

但是。現在時候不同了『男女授受不親』『外言不入於閫。內言不出於閫』都在打倒了。而婦女運動。『社交公開』的聲浪。已佈滿了人間。

『婦女運動』『社交公開』原是極好聽的名詞。實際上得到解放和公開的實益亦已不少。無如一般浮薄少年。不嘗得到一個護身符。名正言順。似地實施其浮薄行爲的。何可勝數。在未批評男女社交怎樣以前。讓我先來說明男女社交的眞諦。男女社交。是承認女子是人的方式。中國古時素不把女子當人看。當作人看。例如說。『未嫁從父既嫁從夫夫死從子』這樣看來。女子自幼到老一生沒獨立的自由的時期。完全是男子的附屬品。現在男女可以社交了彷彿從非人的路上。轉了一個方向。走到人的路上來。因爲是人。是一個獨立的人。所以不必三從。至以個人自由意志對等地和男子交際。

這就是男女社交的眞諦。有人問我男女社交的利益怎樣。我的回答是男女社交與同性社交絲毫沒有兩樣。有人以爲男女社交可以調和空氣。移易性情。我覺得這不過是文學家和藝術家的幻想罷了。

個人修養。本是一件極重要的事。不過有幾件在男女社交上更覺得切要。『性』就是維持世界綿延種族唯一的工具。濫用性的活動。就是蹂躪性的功能。性道德性教育沒有澈底了解的人們。在男女社交上。往往容易發生意外。讀者們你們要講眞正的男女社交。根本對於性不可不研究一下。

烟和酒是一種極壞的嗜好。酒是興奮劑。烟也是傷腦的東西。我很盼望講男女社交的青年。對於烟酒絕對離絕。

服裝只要整潔就行。冶裝艷服。究有何種意味。最可怪的現代自命頭腦較明晰的新女子也是爭巧鬥奇。日新月異的裝飾。有人曾經這樣的講『審美觀念。人人有之。你何必如此深惡而痛疾之？』

我的回話是『自然的美是世之至美。萬一要加人工修飾。整潔已是盡其使命。奇異不但不美。實反足以引起不快之感』講男女社交的青年不可不留意及之。

女子剪髮確是表示女子不是玩物的極好標識。但是實際上仍在短短的頭髮上做出許多花花朵朵的方式。『怎樣燙啦』仍舊鬧得五花八門。解放不澈底與不解放同。希望女同胞們注意些。

解放個人的身世。也是男女社交時所應當留意的。使對方知道我已經訂婚或結婚。將來社交上不致有所誤會。

現在要講一講贈受書物。本不是什麼反常的行爲。可是在男女社交的萌芽時代。贈受若稍不審愼。對方容易誤解。多偏於男性。講到書籍一類的饋送。這是現在男女社交上最新式而且最靈驗的催眠術。男性對於女性有所希冀。而女性顧忌不前時。他得多買幾本講合乎自己欲望的問題的書籍贈送給她。使她就範。這是攻心的儉計。我勸已覺悟的女子應當注意的。

總之。男女社交是男女社交。自由戀愛是自由戀愛。絕不相混淆的。就是社交的男女後來變成終身伴侶。這也是和社交的同性後來變成同事一樣。若先有終身的私見去實行男女社交其心理就不純潔。結果一定很糟。

奮鬥（元君）

滿懷壯志的從由於數月來的所謀皆左終於不得不整頓行裝安排歸里了。窺情說。他對於自己的所謀皆左委實覺得不甘。對於這樣的灑然歸去也實非所願。不過事實業經對於他默示了絕望。而且在外邊待日是都得錢滋潤着的。於今家庭既將錢的來源給斷絕。他預料。假設再在外邊追求。而結果還是依然故我。豈不更設法善後。豈不更無顏見江東父老！

數月來旅館這間八號房簡直成了書桌講義。雜誌報紙……都雜亂無章的堆滿了屋的各處。不過雜亂雖是雜亂。却也自有其雜亂的理由。講義。其先本是順順理理臥在柳條包內的。因爲他不欲像旁人那樣離了校便拋了書本。所以他還時常加意瀏覽。於溫故知新外。還爲的有時應用。只準備於萬一。至於雜誌。報紙。他以爲由其中可以得到些新知識和新消息。並兼他還覺得欲事之成必先立名。所以在雜誌和報紙上更時常發見他的偉著。

書籍因爲太雜亂。整理得使他有些感到疲倦。心緒本來就不好。這使他竟由疲倦而憤然了。『二十來年苦攻讀所爲何事？時至今日還不能有一聽差。以供驅使…』他竟憤然得欲對自己相罵了。可是罵自己。就不嘗是對自己無能。表示承認還未免又有些不肯。他想。同學中遠的無論了。就以這次同畢業的說罷。他們當什麼長的員的。就都見得他們是有能的嗎？還不是因爲他們有人援引。便得捷足先登？『有能』還用人援引。這種人還配給社會服務…』他找着責任者了。應負其咎的是社會！

誠是崇信科學方法的人。無論對什麼事都要依科學的方法加以考慮。分斷。他在將畢業之前已對謀事一層加過縝密的研究研究的結果。他歸納出謀事是祇有三個途徑可循的。一是投考一是遞請求錄用書。其餘的一途便是託人情。也就是他現在已見同學們實行有效的找要人援引的那種方法。關於託人情他是深惡而痛絕之的。他認爲是世間上最卑汚不過的事。他覺得由學校移到社會那祇是向前追求着更深一層的認識。學理的應用。抱負的實現。生而爲人。苟有所長。自不患無用武之地。社會是埋沒不住人材的。除非那人是欲獨善其身！所以他對於託人情聊備一格。也不過是看科學的面上而已。

他一來到旅館—也就是他一開始謀事。不。是他開始找工作。他便將他認爲正大光明的兩途分頭去實行。可是投考一途。因爲並沒有招考職員的機關。欲行也行不通。遞請求錄用書一途。行雖是可行。却也達不到目的地。因爲所得的結果。不是被置之不理。便是『本處現無位置碍難錄用！』

那時也很悔得苦惱。但却不絕望。因爲他經朋友屢次殷殷懇懇的勸告。他不惜犧牲成見也在試行先前他所認爲最卑汚不過的那『託人情』的一途了！他自然覺得很難爲情。不過朋友的話却是以給作解釋。『人總應該通權達變。謀事的手段不防馬胡一點。祇要我們作事時能認眞。』他認爲這是枉尺直尋的事。是英雄的策略。可惜自己以前未免太固持了。因此他覺得雖然賠上點難爲情也是很値得的。

不幸所謂『事』者像與他開玩笑似的。總距離他很遠。雖屢屢的謀還是未能與他發生關係。他不禁由苦惱轉而疑惑了。疑惑難道奮鬥是無用的嗎？爲什麼自己這樣多方面的對事追求。而事還不到手？縱欲再奮鬥又教我怎樣奮起呢？

疲倦雖是疲倦。而東西的整理還是不得不自行整理。因爲明天是必須走了。這必須走是與他袋中錢的數目有關係的。

生活忙（守愚）

做完了一天的工作。把鋼筆向桌上一擲。伸一下懶腰。呼一口氣。於是精神頓爲之舒快。覺得作工之後快樂。實在是人生莫上的眞理。紅樓夢裏的多情公子賈寶玉。每天都在大觀園裏和一班姑娘們胡調。的那種『無事忙』在現代人的眼光看來。簡直是一種『行屍走肉』的人生。

有許多人常把現實的生活認做一種醜陋的人生。說什麼生活的煩忙是無意的人生。殊不知人類進化的過程。便是緊張的生活爲之推進。就我們貴國的同胞來說。一般人都在過着一種鬆散舒緩的生活。因爲要表示大國民的雍容風度。無論對付什麼事。總是優然的若不關心一般。人家的兵艦飛機駛進你的領海和領空來示威的時候。才提出抗議』經是太遲了。這和中國的所以積弱的原因。是頗有關係的。

假如我們四萬萬同胞。能夠一律的生活緊張化起來。科學家赶快跑進實驗室去研究科學。實業家因濟中國目前的急需。馬上把中國埋在地下的寶藏發掘起來。那麼。中國的富強是可立刻而致的。所以我們的能夠爲着生活而忙的人。總是人生的幸福者。

波聲（續）

（國木田獨步作）（粟鐵夫譯）

二

日裏爲了學生們的奔忙。無論甚麼事情。全都忘掉了。然而一到夜裏。像那樣澎湃奔騰地浪。聲總不會離開我的耳邊。而且還又老例地耽思了種種的空想。一定想起來那個怪物。心裏雖則覺着煩惱。但爲了羞慚忸怩。終於不會把這個事情遂之於他人。也許是自己的忘想的作用罷。眞個。不會遂之於他人了。

不知不覺。過了一個多月。這時偏在二月的末了。在夜半十二點過后。有個人。一邊緊拍着門兒。一邊嚷着。

『先生！先生！』

我立刻翻起身來。怒聲問着。

『誰呀？』

『我是請兵衛。』

『這時候。來幹甚麼？』邊問着邊把棉袍。披在睡衣上邊。開門一瞧。果是校役請兵衛老頭兒。直立在跟前。

『幹麼？』

『在半夜三更裏。把先生驚起來。對不起得很！』此刻和磯村善助的兒子。一同來的。是請先生到他家裏去。可是先生馬上就去麼？』問着。我也不曉得爲了甚麼事情。但却曉得磯村善助。他是在這近村裏數第二的大農戶。並且我還曉得他的女兒阿紫。今年十一歲。是初級小學校。四年的學生。

『先生。你認識阿紫姑娘嗎？』

『是我認得。是我很愛的學生。』

『她此刻快要死了。』

『咿喲！眞可憐啊！她只有一個星期。沒有到學校來。是眞的嗎？』

『阿紫姑娘。只囈語地叫喚着先生。她的父母。都很嘻嘻。又並說了在臨死之前。總要和先生見一面纔好。所以特地來請先生。看她樣子。的確。可憐請先生趕快去罷。』

我只想她是受了風邪。告假幾天。不料快要到死。我卻嚇了一跳。像她那麼嬌嫩而潔白地面孔。一對活潑的眼夜。看去眞個俊俏的姑娘。

『呀！眞可憐！我馬上就去。』

『我和同來的那個人說了。先生一定要去的。我與先生一同去。讓他先回去了。那麼。先生。馬上就走罷』

於是兩人。一同走了出去。外邊的冷風。刀刮般地刺骨。一直的沿着沙丘。的裏面的小道。走過了十里以上的路程。往右一拐。就的礫村的府上了。

初次來到這裏。看了這一所房子。果然是個相當的構造。被引到一個屋子裏去。大阿紫就在那裏躺着。還有留着八字鬚的青年醫師。和阿紫的父母。和有個十七八歲的姑娘。十四五歲的男子。年紀約在二十一二歲。像這家長男似的一個青年。都在那裏立着。請兵衛。也列出憔急地情色。他們都露在那末席。

『阿紫呀！先生來了。』先生來了她的父母。兩兩地叫着。她睜開眼睛。聽着我嘻嘻地微笑。想要翻身爬起來。但那個青年醫師。突然地說不要起來。

我疑想了。這就是快要死的病人嗎？可是。這位專門醫師。既然這般地診斷。當然是沒有疑念的。

『磯村君』問着。這是她的學校的學名。所以又改稱她的乳名『阿紫？』的病快要好了。安心吃這藥罷。我說要好。定會好的。先生要說好。一定會病好了。快到學校卒業明也要快到來。好好地養病罷（未完）

西山紀遊（續）（籟武）

在風沙惡濁空氣中住慣了的我。看着這種風景。眞高興得難以形容。

在便橋盤桓了許久。出門便順着山道。走向半山亭。那裏去了。

半山雖然是好地方。可惜這亭子未免有點可憐。像我們跑得頭昏汁。兩腿又有點兒發酸。所以便都坐在亭子裏。俯頭看一般的山坡。低頭見那山谷假的南山。滿是松柏成行的森林。弟妹們都解開了衣服。讓涼風吹來。賜在亭子的欄干上。靜聽老了的寒蟬哀鳴。

人家都是慣於走路的人。也許是因爲到了一個新環境。特別要鼓起自己的勇氣的原故。所以略微休息了一下。便重又向着山頂上走去。恰巧今天是一個陰沉的天氣。我們也料到這是將要下雨的徵兆。但是爲了高興的原故。也顧不了雨。爬過許多闊人的別墅。達到最高的山巓。在一棵怪松之下。有一家游客的山莊。這時雨下得很大。我們又因爲爬山過快的結果。氣都有點喘不過來。很需要休息一下。所以便在這家廊簷下站着了。我們俯瞰着在細雨濛濛之下。香山以及一切臨近景兒。都渺小得幾乎認不清了。樹木像一片黑雲。屋舍簡直成了土壟。

我們下山後。同到家裏。疲乏自然是意中事。然而在腦海裏終竟留了一個快樂的回憶。永永地不會忘掉。（完）

女子纏的足始

原

予性嗜古。好爲歷史的考据。適史的搜殘。那西陽雜俎類的囊稿。最是我所愛不釋手的。當這秋膽風雨之夕。飄飄黃葉聊聊寒蛩。不住的震盪我的耳鼓。我便兀自的坐在這燭影瞳曨之下。耳邊聽着秋聲。手裡捻着禿筆。一意的作那飢不能自食。寒不能自衣的那般蟲魚雙雙的考證。他且不表。單說這女子纏足的問題。眞是衆說紛如。莫衷一是了。現在把我考證所得。介述於下。

一、古今事物考謂。『妲姬狐精。足猶未變。因而裹之。宮中效焉。』

二、史記列傳。有燕趙女子彈鳴琴。揄利屣。揄長袖云云。利屣帶尖之鞋不纏足何必着此

三、飛燕外傳。漢成帝宮人。善歌舞。以其體輕。號曰飛燕

四、曹子健洛神賦。凌波微步。羅襪生塵。

五、齊書東昏侯妃潘氏。名玉兒。嘗鑿地爲金蓮花。令妃行其上。曰此步步生蓮花也。

六、唐李義山詩。浣花溪紙桃花色。好好題詩詠玉鉤。又杜牧之詩云。細尺裁量減四分。碧瑠璃滑裹春雲。五陵年少欺他醉。笑把花前出畫裙。又唐人雜誌『便殿靴蛾』『慢移弓底繡羅鞋』

七、五代史『李後主宮嬪窅娘。纖麗善舞。後主作金蓮高六尺。飾以寶物。細帶纓絡。令窅娘以帛繞脚。纖小屈上。作新月狀』

洮昂路局展期標購工務機務材料廣告

查本路前曾登報於九月二十五日下午二時在瀋陽齊克駐瀋材料轉運所標購工務機務用線路用品五金工具雜品四類水道材料雜品色彩塗料電氣工具五類材料因瀋陽變動未能如期開標茲將上項材料展期於十一月十六日下午二時在洮南小東門外本局當衆開標投標商家於開標時須繳投標押款現洋五百元（如商家未親能到本局投標可將標單均寄本局材料課）中標即作承辦押款未中者於該標解決後發還特此佈告

紅十字標 同善施療病院廣告

世界大同人心一體樂善之念人皆有之現在爭競時代人民顚沛流離受風雨之摧殘加露天之夜宿病苦生爲並有意外槍林彈雨各國人民受其誤傷者其不生命關係者民有鑒於斯甘願犧牲以濟疾苦勿論中外人等一視同人病治雖有善念獨立難支是以擇中西醫術純良者邀請數人善念濟發鉢情義舉慈善爲目的特此登報

本院內部職務人員數目 中西醫師吹劑硬傷手術看護士廿捌人 担架役夫捌人其餘人員共二十八人養 病院分三處共房間二十八間第一院第二院第三院如有購傷者隨時入院療治

奉天省北大橋同善施療病院院長劉濟民啓

瀋海鐵路保安維持會布告

爲布告事 查本路此次開辦以來關於客貨運輸均照常辦理一切運價除前頒辦法在案照決價六十元核收徵奉票本路收支各款早經改用現洋本保省運價仍收奉洋則計核與總商會兌換率不便起見特由十一月一日起所有客貨運價均須收用現洋其使用作票者亦可准不收奉洋以資便利而免糾紛除令處通用各站遵照辦理外合行布告周知切切此布

援助時局經濟界受難國際運輸株式會社之蹶起

國際運輸株式會社 資本金爲壹千萬元 及營業所設於大連本社設於大連山縣通二二一番地支店出張所 遼陽、奉天、撫順、安東、沙河鎭、營口、鐵嶺、開原、西豐、四平街、鄭家屯、通遼、洮南、泰來、郭家店、公主嶺、范家屯、長春、下九台、九站、吉林、敦化、哈爾濱、傅家甸、海倫、雙城堡、滿溝、安達、昂昂溪、齊齊哈爾、泰安鎭、浦塩、天津、青島、上海、新義州、元山、神戶、東京等各地從事員有壹千餘名外並於世界各國重要都市有代理店及取引店基礎確實信用卓著之一大會社其主要營業如左

（一）鐵路運送及辦理轉搬營業
（二）倉庫保管營業
（三）金融及辦理荷爲替（貨物滙兌）
（四）委託販賣業
（五）代辦通關手續敏捷
（六）包辦勞力
（七）關於直接或間接運送資金之供給
（八）關連前各項一切之業務

値此一般經濟界不振之秋更又因今回時局關係南北滿洲又南中國爲極度不安金融陷于梗塞商業貿易杜絕本會社有鑒及此令特以其豐富資本與絕大信用不拘何國人一律平等特別誠實迅速親切及價金之低廉爲旨供一般之需求打破經濟界之難關緩和商取引上之不便積極的圖謀圓滿機會適宜敢稱一大福音望諸各界幸勿交臂失之際此各自利用爲圖福利增進一大善策也

奉天支店 設於宮島町六番地（電話四四四二番）

錢條被搶聲明作廢

鄙於十月廿一日夜被匪搶掠失物內有大連長記名下在大石橋福和成錢莊存條一只計大洋千元係五月十日存十一月十日期該失條已向存戶聲明被搶作廢日後該存條勿論落何人手內概作廢紙　路云春啓

大預言家 霍康節 來哈

先生著人物誌前年批逢吉凶王師均係辛未年命與今年辛未年歲冲包不利本年五月九號至六月盛京時報登明康節論辛未年與辛亥同否當殺之氣內戰一開引起外交天下滔滔不堪設想乞當道儆戒等語辛金秋烈先生見機預避來哈神哉神哉

寓哈埠正陽街天泰棧人物誌售價參元

賽馬會的急要聲明

從這回開幕的秋季賽馬大會、每天一次、比較往年的賽馬大不相同、添加下記各項彩票、愛馬諸君、幸勿失此發財之好機會、

頭彩　金票參百元（商品券）
二彩　金票五拾元（商品券）
參彩　金票參拾元（商品券）
四彩『可出八個以內』金票十元（商品券）

其他詳細情形入場之時交付說明書

（注意）商品各項商品券、有很容易換得現金的方法

秋季競馬日期

十一月六日　十一月七日　十一月八日　十一月九日

競馬中[illegible]

社團法人 奉天競馬俱樂部

[illegible]

酵素營養劑出現！
衰弱與胃腸病同時可治

掃除「用營養劑損害胃腸」之既往營養劑之缺陷不但能恢復衰弱且同時能治癒慢性胃腸病並增進食慾

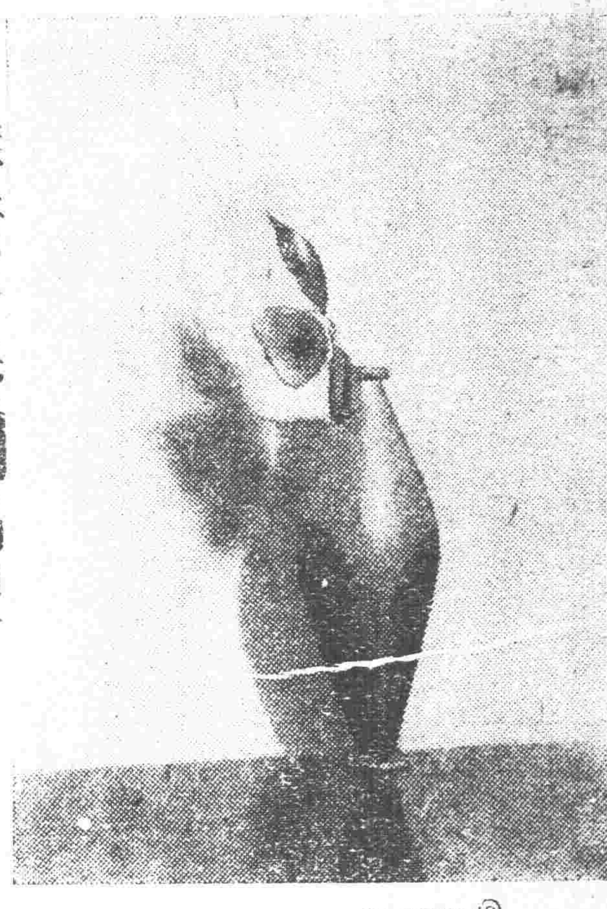

椿一枝

營養劑而疾病見癒。就中如年久未得根治之慢性胃腸病。亦能立刻趨向全癒等情。一時似難取信。此蓋因僅知從前只一二營養素照化學方法合成之既往營養劑之故也。最近營養學與醫學有躍進的進步。始究得人體生理之秘奧。使營養與治療作用。歸於一元。結果始而發見爲營養劑。同時乃得爲治病有強大作用之一新製劑。即謂之「酵素營養劑」。

細胞活動極精微巧妙
人智靈妙作用亦不能與之比擬

吾等身體。由數十萬萬之細胞組織而成。生命之持續。純係因細胞共同活動之結果。某細胞學者曾謂「吾等身體細胞之活動極其精微巧妙。人智之靈妙作用亦不能與之比擬。如此精微巧妙之活動。果從何而得之。」[illegible]酵素是也。

是以酵素之活動充分。則可以保持吾等身體之健康。反之其活動微弱。則難免爲種種病疾所侵時。從而思由外方補給酵素之途徑。或使細胞得活動力。是以旺盛其酵素作用。若得發現此理。則疾病自然多半被其驅逐。所謂「酵素營養劑」者。不外實現此理者也。日本著名營養學者東京帝國大學名譽教授澤村眞博士。曾所發明之米胚芽與酵母混合製劑之「若素」即爲其唯一之營養劑。

胃腸組織得根本改善

澤村博士所發見之「若素」何故對衰弱與慢性胃腸病有非常之効果？蓋因該劑•富含各種酵素。可以在胃腸內消化食物。

胃囊中分泌胃液。腸亦分泌膵液膽汁腸液等。以司消化作用。早爲人所洞鑑。再詳述之即此消化液中之酵素。實際上司消化作用也。然而此項酵素不僅爲一種類。能應食物之成分。有相異之酵素各行使其作用。

地阿斯達賽亦爲酵素之一種

患胃病者。動輒服用地阿斯達賽。（Diastase）爲吾等所常見。此項地阿斯達賽。不過爲一種酵素。專能分解食物中之澱粉變爲麥芽糖之作用而已。再因麥芽酶（Maltase）酵素而被分解所得之麥芽糖。解爲葡萄糖。始爲營養成分而腸吸收之。由是可知消化作用衰退者。除服用地阿斯達賽外。不另用他藥。則不過能得其一極少部分之効果而已。

惟「若素」除富含地阿斯達賽外。又含麥芽酶。更網羅諸種酵素達十數種。是以容易消化蛋白質。及其他脂肪質等。爲人體所一日不可缺乏之營養素。僅由此點觀之。「若素」對於消化作用之偉大効果。誠非想像所能及。

原形式復活作用

（Protoplasma－Aktivierung）

雖然。胃腸病疾。若單以消化酵素由外補給之方法。尤非能善治之。夫消化力之減退。基因於胃腸細胞之衰弱。故先謀恢復自身細胞本物之機能。係其根本問題。

謂原形式復活作用。（Protoplasma－Aktivierung）

胃腸細胞依之恢復活力

依此作用則胃腸細胞恢復其活力。自然分泌其消化酵素。如向來除重曹劑外。另無療法之胃酸過多症。基於分泌作用異常之諸病。自然而然可以消滅。又如慢性胃腸加答兒。胃腸細胞多呈衰弱狀態者。此類如漸漸恢復其健全狀態。得胃弱。胃壁細胞無力。及胃擴張之弛緩狀態者。均皆可以漸次恢復健全原狀。一言以蔽之。胃腸組織。因「若素」而得以完全改善也。

「若素」對於胃腸加答兒。胃酸過多。胃弱胃潰瘍。腸內異常醱酵。時常便秘。乳孩消化不良。綠便等之諸種胃腸疾病。均有著明之奏化與製劑所不能及之良好効果。蓋負有右項已有諸種實驗報告。足資證明。就中不特攝取特別營養物。即單食普通食物之場合。尚能增進食慾。加重體量。且於治病之例。殊非少數。以其亦是證明「若素」之增進食慾作用。基於根本的改善胃腸組織也。

新發見之學理者多矣。

如此則「若素」有改善胃腸組織作用。從而惹起增進食慾。改善營養。殊屬當然。就中增進食慾之點。因含有與膵臟所分泌之內腺分泌物同樣性質之成分。故其効果尤爲顯著。

刺戟食慾中樞作用

胃腸若無故障。則食慾很應旺盛。然亦不能一律謂爲如此。食慾中樞。存於腦髓中。是以人往往爲憂愁悲傷。能減其食慾。此乃人所常得之經驗。而此現象。全非因於刺戟食慾中樞因精神之異常感動而受一大抑制。

膵臟所分泌之神秘的內腺分泌物。混入血液。循環全身刺戟食慾中樞。使之發生適度之興奮。事實上若一日服用「若素」。則早者自即日起。遲者亦自數日後起其食慾逐大覺增進。

衰弱病者之食慾
尤有顯著効果

其因於胃腸病而食慾減退者甚多。蓋不問其因於肺結核。腳氣。腎臟病。及其他種種疾病。在此藥劑之効果。一律宜對待發現。就中人所最感謝者。乃能於排除結核患者之食慾減退一事。

若結核性疾病之療法。目今營養療法爲最重要。而亦爲最適當。蓋結核性病。自然與食慾減退相伴而來。縱如何欲求增進營養。究不能達到目的。於營養治病上最感困難。特一日服用「若素」。則必能脫離此項難關。

奇哉!!
七月兒不但得順調生長且一至一年半後體重加十倍

早產兒非達胎內生活八月以上者。不能長育生長。此爲一般的定例。即知從有一特異之例。即營養不良之母親。懷姙七月而後。早產一子。此時該早產兒體重不過一斤餘。然自此以後。該早產兒不但得順調生長。且至生後之一年又六個月體重增至十斤餘。身高二尺二寸餘。且能步行。此係巴斯博士曾在布達佩斯特醫學協會所報告之實例。恐爲世界中最小早產兒善能生長之記錄。

凡不足月生產之嬰兒。均非常虛弱故須特別注意保護。不使招冷。同時予以充分乳哺。俾使早期得高其營養。爲最緊要之事。

總之對於虛弱乳兒。予以澤村博士所發明之酵素營養劑「若素」。則漸次恢復其元氣。幾乎無力吸母乳之乳兒。亦能迅速强健。

其原因何在？「若素」除酵素外。另含有乳兒發育上之貴重營養素阿米諾酸。（Amino 酸）以及其他維他命等故也。

就中動輒陷於營養不良消化不良之人工營養兒。此劑爲最上最適之營養劑。

增進食慾作用
因有與膵臟（？）內腺分泌物同一成分

如上所述之「若素」之作用。直接予細胞以活力。是使更生。此項發見。始於德國達喜亞爾特博士。曾研究微生物酵母（即「若素」之主成分）實驗結果。始發見確有右項作用。已學名稱[illegible]

購買「若素」者須知

「若素」目下已由富有資力之三井洋行向中國南北各地著名人藥店開始批發售賣。各地人士如此就近不能購得此藥時。可隨時向各地三井洋行支店去函購買緩買一瓶。該洋行亦必加意包裝。對於郵送。負擔完全責任。蓋三井洋行因「若素」効力偉大。故不惜爲顧客出此種便利的創舉。至於藥價金票一元六角者可供一月服用價格亦非常低廉（記者附識）三井洋行各地支店如下。上海四川路。三井洋行上海支店。漢口大平街漢口支店。北京東單牌樓總布胡同北京支店。天津日本租界天津支店。長春室町四丁目長春支店。奉天郵局私書函第四二號奉天支店。哈爾濱水道街哈爾濱支店。大連市山縣通大連支店。青島堂邑路青島支店。大連市浪花町滿洲代理店日本實業株式會社其他各地大藥房皆有出售

內務部衛生試驗所化驗立案

天然清補丸

（一）有白面白丸鴉片嗎啡針等嗜好者服之立見奇效小瘾三盒大瘾六盒斷淨除吸癮減食質身爽多食無痛苦無效原盒退款
（二）凡有瘾人多因煙毒作祟全身欠爽及大便乾燥不思飲食睡不安不能早起以至清氣不昇濁氣不降氣血不能流通面帶煙容久之發生一切疾病如服此丸立見奇効如不信請先試用
（三）無瘾人服之可以清補身體寬胸順氣利大便加飲食即小兒心煩躁人化服十丸病亦立愈有服過此丸者定知言之不謬
每盒二百〇七粒。大洋一元。半打五元五。一打十元。郵費一盒至一打二角。郵票足收不用均備詳細說明書函索即寄。

閩贛通行各埠無論何處化驗均無毒

清金保肺丸 每盒廿付現大洋一元試用包每服八粒五分多年咳嗽痰喘一盒全愈新得不同外感咳嗽服二三付即愈

新方退雲散 每盒洋一元二角可療治輕者一瓶重者二三瓶全愈人不壞均

外治痢疾一粒丹 此藥與衆不同不論何等痢疾一粒納於臍中。上貼膏藥一張。快則一刻。慢則半點。其妙不可言。大人用大粒五角。小兒用小粒三角。十歲至十六歲用中粒四角。

天津東黃緯路 閻氏製藥所 志雲翔

總批發 駐遼經理處城內鼓樓南 哈爾濱道外正陽街西頭 營口大平康里 江省南大街三合永福記 民新縣大街裕泰公 長春商埠四馬路泰和藥店 遼陽四平街驛 平康里恩順和 吉林河南街長盛東 義和成 寬 義 頤 內 聚 同 一

招募田莊台代派處

本報田莊台代派處經理趙隆三新因遷移居處辭退代派經理之責如有願就此事者請來營口分館接洽可耳

營口盛京時報分館啓

大連 營口 安東 遼陽 長春 哈爾濱 奉天

硫化染料，硫化曹達，工業藥品，各種販賣。

三井洋行

謹告

如上記衛生講壇之講述今日深博世界的驚異之絕讚就其顯著藥效而言舉凡各國醫學大家莫不証明榮養酵素劑「若素」特在中華民國一手包銷茲

爲廣告諸位起見謹此聲明周知

茲因刻下正在擴張中尚一般近藥店無有販賣者請向各地支店或出張所直接購買雖購一個亦能直接送去不悞

三井洋行

支店 出張所 所在地 大連•奉天•長春•吉林•哈爾濱•天津•北京•青島•上海•漢口•香港•馬尼拉•瑞及普•新嘉坡•巴達維亞•西貢•西貢尼•大阪•波喀•孟買•倫敦•紐約•香港•西阿陀爾

與花齊輝之上品
高尚化粧美乃爲

雙美人牌面粉

每增顏面之美此爲双美人牌面粉之高尚化粧美

爲高尚化粧添如花之健康色双美人牌

頰紅

双美人牌

頰紅本店謹製

DODGE

道濟誠然可靠！
確乎經濟！

道濟廠主常云「第一次之付價實即最後之一次」其意蓋謂道濟車無常之修理之必要可省却以後之消費也其言至現在益可證實因今之六缸及八缸道濟車所有各優點較前尤爲改進便部位相宜乘坐安適整鋼車身堅固無聲由開遞帶停駛自如經濟可靠倘接途程計算可證實最美麗之六缸道濟車爲最廉之車矣

公懋洋行謹啓

天津法租界[illegible]
[illegible]

本報價目 每份現洋六分 每月現洋壹元一角 [illegible]